

Gemeentelijk Uitvoeringsprogramma Plattelandsontwikkeling

Goirle 2011-2014

Gemeente Goirle

Januari 2011

INHOUDSOPGAVE

1. <u>INLEIDING</u>	blz.
1.1 Aanleiding	3
1.2 Bestuurlijke prioriteiten	4
1.3 Doelstelling	4
1.4 Resultaat	5
1.5 Proces	5
1.6 Opbouw leeswijzer	5
2. <u>GEBIEDSOMSCHRIJVING</u>	
2.1 Kempenland	6
2.1 Gemeente Goirle	6
3. <u>PROJECTEN</u>	7
4. <u>ACTIVITEITENPLAN</u>	
4.1 Natuur	9
4.2 Landbouw en Milieu	12
4.3 Landschap en Cultuurhistorie	14
4.4 Water en Bodem	17
4.5 Toerisme en recreatie	17
4.6 Wonen, werken en leefbaarheid	18
5. <u>UITVOERING PROJECTEN</u>	
5.1 Capaciteit	24
5.2 Financiën	24

BIJLAGEN

Bijlage 1	: Organisatie en werkwijze
Bijlage 2	: Natuurkaart
Bijlage 3	: Kaart Integrale zonering
Bijlage 4	: Kaart gebiedsprojecten
Bijlage 5	: Waterkaart

Hoofdstuk 1. INLEIDING

Voor u ligt het eerste Gemeentelijk Uitvoeringsprogramma Plattelandsontwikkeling Goirle 2011-2014. Met het opstellen van dit programma wordt rekening gehouden met het feit dat de gemeenteraad een bestuursovereenkomst heeft ondertekend, waarmee Goirle zich committeert aan deelname in de Reconstructiecommissie, zich afvaardigt in het Streekhuis en gestalte geeft aan de uitvoering van het reconstructieplan. Dit kan gaan om zowel lokale als om grensoverstijgende projecten. Het tekenen van deze bestuursovereenkomst brengt een aantal rechten en plichten met zich mee. De gemeentelijke plichten voortvloeiend uit de bestuursovereenkomst d.d. 5 juli 2005, zijn:

1. Goirle doet al datgene wat in haar vermogen ligt tot uitvoering van het reconstructieplan (inspanningsverplichting);
2. Goirle voert ambtelijk en bestuurlijk overleg (inspanningsverplichting);
3. in de (meerjaren)begroting wordt budget gereserveerd voor reconstructie (inspanningsverplichting);
4. binnen vier jaar na de inwerkingtreding van het reconstructieplan brengt Goirle het bestemmingsplan buitengebied in overeenstemming met het reconstructieplan (resultaatverplichting);
5. het nemen van voorbereidingsbesluiten ter voorkoming van ongewenste ontwikkelingen (inspanningsverplichting), gevolgd door een tijdige herziening van het bestemmingsplan (resultaatverplichting);
6. het bespoedigen van planologische besluitvorming ter bevordering van gewenste ontwikkelingen (inspanningsverplichting).

Gemeentelijke rechten met betrekking tot de uitvoering van de bestuursovereenkomst uit 2005:

1. de provincie ondersteunt gemeenten in algemene zin;
2. voor de jaren 2005 t/m 2008 heeft de provincie financiële middelen beschikbaar gesteld voor bovengemeentelijke ondersteuning;
3. de provincie ondersteunt gemeenten bij herziening van het bestemmingsplan;
4. Indien de gemeente op verzoek van de provincie een voorbereidingsbesluit treft, gevolgd door een bestemmingsplanherziening, stelt de provincie in beginsel hiertoe financiële middelen ter beschikking; tevens kan een verzoek tot vergoeding van planschade ten gevolge van dit besluit bij de provincie ingediend worden.

Bovenstaand is aangegeven dat de gemeente Goirle binnen vier jaar na inwerkingtreding van het reconstructieplan het bestemmingsplan Buitengebied in overeenstemming met het reconstructieplan op zal stellen (resultaatsverplichting). Aan deze verplichting heeft de gemeente inmiddels voldaan.

1.1 Aanleiding

De reconstructie van het landelijk gebied is in volle gang. Nadat de minister van LNV in 2005 het reconstructieplan Beerze-Reusel heeft goedgekeurd zijn ook in het reconstructiegebied Kempenland (voorheen Beerze-Reusel) de partners volop met de uitvoering bezig. Er wordt daarbij gestreefd naar een goede ruimtelijke structuur en een kwalitatief woon-, werk- en leefklimaat van het landelijke gebied. Het reconstructieplan bevat zowel omgevingsdoelen (natuur, water, milieu) als sociale en economische doelen (landbouw, recreatie, wonen, werken en leefbaarheid) en bestrijkt derhalve een breed terrein. De uitvoering van de reconstructie is vooral een lokaal en regionaal georiënteerd proces met een belangrijke rol voor de betrokken (lokale) partners.

De provincie Noord-Brabant heeft de Regionale Reconstructiecommissie Kempenland de opdracht gegeven de reconstructie uit te voeren. De commissie speelt hierbij een belangrijke katalyserende en ondersteunende rol. De gemeente Goirle is sinds 1999 actief op het gebied van reconstructie.

Het Streekhuis Kempenland draagt zorg voor de dagelijkse ondersteuning van de uitvoering van de reconstructie. In het Streekhuis Kempenland participeren verschillende partners, waaronder de Kempenlandgemeenten, Provincie Noord-Brabant, Waterschap De Dommel, ZLTO, BMF, het Samenwerkingsverband Regio Eindhoven (SRE), Kempengoed, TOP-Brabant en de Dienst Landelijk Gebied (DLG).

Vanuit het Streekhuis is ook de streekmanager actief in het gebied. De streekmanager initieert en ondersteunt projecten die betrekking hebben op de doelstellingen uit het reconstructieplan Kempenland. Het gaat daarbij in het bijzonder om het stimuleren van economie en leefbaarheid op het platteland. Daarnaast kan de streekmanager gemeenten ondersteunen bij economische projecten op platteland; het initiëren van samenwerkingsverbanden op het platteland en op het gebied van recreatie en toerisme. De streekmanager ondersteunt leefbaarheidsprojecten in de kleine kernen en kan helpen bij vinden van subsidieregelingen. Daarnaast heeft het Streekhuis sinds 2010 een kennismakelaar in dienst. De kennismakelaar van Streekhuis Kempenland bemiddelt gratis tussen de partijen in het gebied en het onderwijs om opdrachten uit te laten voeren door studenten. Daarnaast werft de kennismakelaar opdrachten, die vallen binnen het werkgebied Kempenland en te maken hebben met de reconstructiethema's.

1.2 Bestuurlijke prioriteiten

In het Bestuursprogramma Gemeente Goirle 2010-2014 is een aparte paragraaf 'Natuur en Recreatie/Buitengebied' opgenomen. Hierin wordt gesteld dat:

- er op bescheiden schaal toerisme ontwikkeld kan worden met respect voor de natuur.
- er ruimte moet zijn voor landbouw eveneens met respect voor de natuur.
- het IDOP voortvarend ter hand zal worden genomen
- initiatieven die leiden tot een afwaartse beweging in de veehouderij in extensiveringsgebieden worden ondersteund.

In het op het Bestuursprogramma gebaseerde Collegprogramma 2010-2014 'Voor 'n vitale gemeente...' is dit nader geconcretiseerd:

- stimulering van extensieve recreatie buiten de bebouwde kom,
- verder ontwikkelen van wandel-, fiets- en menroutes,
- 'kamperen bij de boer' mogelijk maken,
- stimuleren of faciliteren van een hotel, bed & breakfast, etc. teneinde de toeristen "vast te houden",
- er wordt gehecht aan deelname aan c.q. het initiëren van projecten op het gebied van landbouw, milieu, natuur, bodem, water, recreatie leefbaarheid, cultuurhistorie en economie,
- belangrijk is borging van kennis en capaciteit via aansluiting bij het Streekhuis,
- na verkrijging van de provinciale subsidie wordt het IDOP uitgevoerd.

1.3 Doelstelling

Dit gemeentelijk uitvoeringsprogramma plattelandontwikkeling 2011-2014 heeft als doel inzicht te bieden in:

- welke doelen op het grondgebied van de gemeente Goirle gerealiseerd worden met het uitvoeren van projecten;
- alle projecten die in de gemeente Goirle de afgelopen jaren zijn uitgevoerd die hebben bijgedragen aan de uitvoering van reconstructiedoelen;
- alle lopende projecten in de gemeente die bijdragen aan de uitvoering van de reconstructiedoelen;
- de nog uit te voeren projecten voor de periode 2011-2014;
- de wijze waarop de uitvoering van het reconstructieprogramma vanaf 2011 georganiseerd is en op welke wijze afstemming en coördinatie plaatsvindt;

1.4 Resultaat

Om het reconstructieplan verder uit te werken, wordt in elke gemeente een gemeentelijk uitvoeringsprogramma reconstructie/plattelandontwikkeling opgesteld. Deze programma's hebben naast een enthousiasmerende werking vooral als doel een gecoördineerde uitvoering van de reconstructie te stimuleren. Door deze programma's zijn de partijen in het gebied nog beter van elkaar op de hoogte wat de wensen en ambities zijn en met welke projecten deze ambities worden gerealiseerd.

Dit gemeentelijk uitvoeringsprogramma 2011-2014 biedt een overzicht van de reconstructie ambities op het grondgebied van de gemeente Goirle. Meerdere partijen vullen deze ambities in. Het uiteindelijke resultaat van het uitvoeringsprogramma is een helder overzicht van de lopende en toekomstige projecten in de gemeente Goirle, welke reconstructiedoelstellingen hiermee gerealiseerd worden en wat de bijdrage zal zijn van de gemeente en de ondersteunende instanties.

1.5 Proces

Dit uitvoeringsprogramma geeft de gemeente inzicht in de uitvoering van reconstructiedoelen en deels in de doorwerking daarvan op haar begroting en ambtelijke capaciteit. Dit programma zal jaarlijks geactualiseerd worden waardoor nieuwe projecten en initiatieven eraan toegevoegd zullen worden. Het gemeentelijk uitvoeringsprogramma maakt daarmee inzichtelijk waar de gemeente en de reconstructiecommissie dat jaar aan gaan werken. Door dit uitvoeringsprogramma elk jaar bij te werken en actueel te houden, geeft het de gemeente concrete houvast bij het opstellen van haar jaarlijkse begroting. Het gemeentelijk uitvoeringsprogramma van Goirle geeft met concrete projecten invulling van het Gebieds MeerJarenProgramma (GMJP) van de Reconstructiecommissie Kempenland. In dit GMJP zijn de ambities van de reconstructiepartners tot 2013 geprogrammeerd. De bij elkaar gevoegde GMJP's van de zeven Brabantse reconstructiegebieden en de twee revitaliseringsgebieden in West-Brabant vormen samen het Brabantse reconstructieprogramma dat met de middelen uit het Provinciale MeerJarenProgramma (PMJP) wordt uitgevoerd.

1.6 Opbouw leeswijzer

Dit uitvoeringsprogramma van de gemeente begint in hoofdstuk 2 met een korte gebiedsbeschrijving. Allereerst van het reconstructiegebied Kempenland en vervolgens wordt ingezoomd op de gemeente Goirle.

In hoofdstuk 3 wordt een overzicht gegeven van de projecten in 2011.

In hoofdstuk 4 wordt een overzicht gegeven van de wijze waarop in de gemeente reeds gewerkt wordt aan het behalen van de reconstructiedoelstellingen. Hierbij wordt de kanttekening geplaatst dat dit overzicht niet uitputtend is. Het hoofdstuk biedt inzicht in de diverse thema's van het reconstructieplan met een inhoudelijke toelichting op de belangrijkste projecten voor de gemeente.

Vervolgens is een voorzet gegeven van het meerjarenprogramma van projecten die vanaf 2011 opgepakt worden.

Tot slot zijn in hoofdstuk 5 de uitvoeringsaspecten (capaciteit en financiën) weergegeven.

Hoofdstuk 2. GEBIEDSOMSCHRIJVING

2.1 Kempenland

Het reconstructiegebied Kempenland (voorheen Beerze Reusel), figuur 1, ligt ten zuiden van Tilburg, Oisterwijk en Boxtel en bestaat uit zeven gemeenten. Het gaat om Goirle, Hilvarenbeek, Oirschot, Bladel, Eersel, Reusel-De Mierden en een deel van Oisterwijk (Moergestel).

Omdat het gebied beter bekend is onder de naam 'De Kempen' is op 23 september 2007 besloten om de naam van de Reconstructiecommissie Beerze Reusel om te zetten naar Reconstructiecommissie en Streekhuis Kempenland. Het gebied is op de kaart eveneens aangeduid met de naam Kempenland.

Het reconstructiegebied valt vrijwel volledig binnen het stroomgebied van de beken de Reusel, de Beerze en de Leijen.

Het reconstructiegebied Kempenland is een typische Brabantse plattelandsregio. De gemeenten hebben een groot buitengebied en er bestaat een grote ruimtelijke variatie van natuur, beekdalen, landbouw, stedelijke gebieden en recreatie. De uitbreidingsmogelijkheden van de agrarische sector zijn echter beperkt door de steeds toenemende druk op de ruimte door woningen, natuurontwikkeling, industrie, wegen en recreatie.

Het landschap is kenmerkend: overwegend kleinschalig en afwisselend met een dicht netwerk van bos- en natuurgebieden met aardkundige en cultuurhistorische waardevolle plekken. Het gebied biedt een aantrekkelijk woon- en leefklimaat.

2.2 Gemeente Goirle

De gemeente Goirle is gelegen in het noordwesten van het reconstructiegebied Kempenland en bestaat uit de kernen Goirle en Riel. Deze kernen zijn samengevoegd bij de gemeentelijke herindeling in 1997. Goirle was van oudsher gericht op de (textiel)industrie, Riel had een overwegend agrarisch karakter. Grootschalige industrie is steeds uit de gemeente geweerd. Wel werd door de aanleg van kleinschalige industrieterreinen wonen en werken gescheiden. Wonen in de gemeente Goirle betekent 'aantrekkelijk wonen in het groen'. Vanuit beide dorpskernen is het buitengebied op loopafstand prima te bereiken. Dat Goirle een populaire woongemeente is, komt mede door de fraaie ligging in het Kempische landschap, de aanwezige voorzieningen (o.a. De Hovel, cultureel centrum Jan van Besouw), de ligging ten opzichte van de infrastructuur (A58) en Tilburg met stadse voorzieningen. De uitgestrekte natuurgebieden zoals de Regte Heide, Ooievaarsnest en Gorp en Roovert vormen een perfect decor voor een fietstocht of wandeling. Mede door het aanwezige natuurschoon kan de gemeente ook voor toeristische en recreatieve activiteiten erg aantrekkelijk zijn.

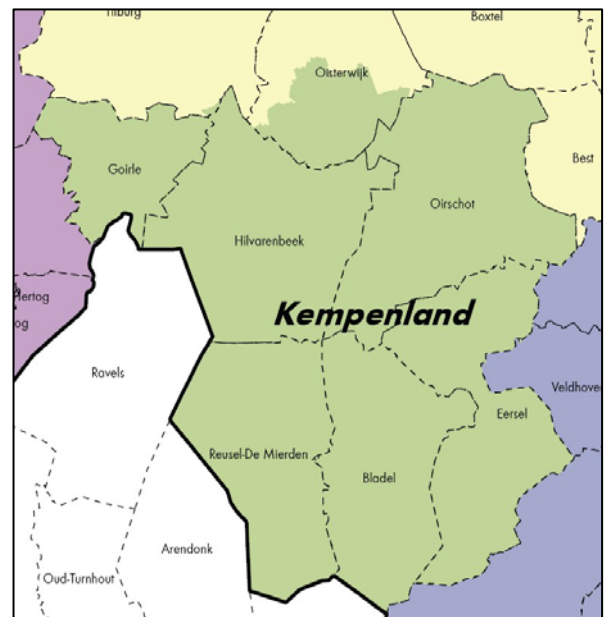

Figuur 1, Reconstructiegebied Kempenland

Hoofdstuk 3 PROJECTEN

Dit hoofdstuk biedt een totaaloverzicht van de projecten die tot 2011 in Goirle liepen of zijn afgerond.

In de opsomming van de projecten is geen rekening gehouden met stapeling van doelen. Een project kan namelijk een bijdrage leveren aan meerdere doelen tegelijk. In onderstaand overzicht is ervoor gekozen om projecten slechts bij één thema op te nemen.

In onderstaand overzicht is de stand van zaken per eind 2010 per project inzichtelijk gemaakt en wat de rol van de gemeente was/is en in welke fase het project verkeert. De projecten die eind 2010 nog niet waren afgerond zijn doorgeschoven naar 2011 e.v.

Thema	Omschrijving project	Rol gemeente	Status
Natuur	Deelname Natura 2000	faciliterend	In uitvoering
	Realisatie EVZ Bels Lijntje	uitvoerend	In voorbereiding
	Versnelde realisatie natte natuurparel Regte Heide	faciliterend	In voorbereiding
	B-team	faciliterend	Opgericht
	Visie Kempische landgoederen	faciliterend	In voorbereiding
Landbouw	Quickscan onderzoek verkavelingssituatie Goirle	trekker	afgerond
	Taskforce Afwaartse beweging IV	deelnemer	afgerond
	Ontwikkeling LOG, geen Ontwikkelplan meer, wel twee inplaatsers waar aparte procedures voor worden gevolgd	trekker	Geen aparte werkzaamheden ivm ontwikkeling LOG
	Beëindiging Maas	trekker	In voorbereiding
	Verplaatsing Mulders Zandeind-LOG	trekker/faciliterend	In voorbereiding
	Nieuwvestiging Zebregts in LOG	trekker	In voorbereiding
	Beëindiging de Vet en Schellekens Nieuwkerksedijk-Zuid	faciliterend	In voorbereiding
	Actualisatie BVB + intrekken lege vergunningen (afwaartse beweging)	trekker	Continue
Landschap en Cultuur-historie	Landgoed de Hoevens	faciliterend	continu
	Landgoed Moonen	faciliterend	In voorbereiding
	Stimuleringskader Groene en Blauwe Diensten	trekker	In uitvoering
	Beekherstel Oude en Nieuwe Leij	faciliterend	In voorbereiding
Bodem en water	Project Schone Leij		
	* de Vloeder	faciliterend	Gerealiseerd
	* Vistrap Hoge Wal)	faciliterend	Gerealiseerd
	* NNP Poppelsche Leij Landgoed Nieuwkerk	faciliterend	in voorbereiding
	* Vosreijt (Beeksedijk West)	faciliterend	Gerealiseerd
	* natte EVZ Rovertsche Leij	faciliterend	Gerealiseerd
	* natte EVZ Nieuwe Leij	faciliterend	In voorbereiding

Toerisme en Recreatie	Stichting Toerisme en Recreatie Goirle en Riel en omgeving	faciliterend/deelnemer	continu
	Routestructuren	faciliterend	Continue
	Bed&Breakfast de Rielse suite Goorweg te Riel	faciliterend	Vergund
	Ontwikkeling Recreatieve Poort	faciliterend	In voorbereiding
	Minicamping Poppelseweg	faciliterend	In voorbereiding
Wonen/werken/leefbaarheid	Zorgboerderij De Vergulde Hand (Vijfhuizenbaan 32-33)	faciliterend	Vergund
	Zorgboerderij 'Van het Zandeind' (Zandeind 34a)	faciliterend	In uitvoering
	IDOP	Trekker	In uitvoering

Tabel 1, totaaloverzicht projecten eind 2010

Hoofdstuk 4 ACTIVITEITENPLAN

De reconstructiedoelstellingen zoals opgenomen in het Reconstructieplan (2005) zijn naar een zestal thema's in te delen; natuur, landbouw en milieu, landschap en cultuurhistorie, water en bodem, recreatie en toerisme en wonen, werken en leefbaarheid.

In dit hoofdstuk worden de reconstructiedoelstellingen die bij de diverse thema's behoren in beeld gebracht. Naast de algemene doelen is er in het reconstructieplan een aantal hoofddoelstellingen per thema benoemd. Deze hoofddoelstellingen worden inhoudelijk verder toegelicht met de belangrijkste projecten en activiteiten die binnen Goirle spelen. Dit overzicht is niet uitputtend.

4.1 Natuur (zie bijlage 2 en 5)

Voor het thema Natuur is in het reconstructieplan een groot aantal doelstellingen benoemd. De voor Goirle relevante doelstellingen zijn:

- verwerving en inrichting EHS
- verwerving en inrichting EVZ's
- agrarisch landschapsbeheer
- verdrogingsbestrijding door inrichting Natte Natuurparels
- beekherstel
- verbetering water- en bodemkwaliteit t.b.v. de EHS
- oplossing versnipperpunten gemeentelijke wegen
- uitvoering soortenbeschermings- en habitatplannen

Naast de projecten die een bijdrage leveren aan de reconstructiedoelen, heeft de gemeente projecten gerealiseerd of nog in uitvoering, die niet direct een bijdrage leveren aan de reconstructiedoelstellingen, maar wel een belangrijke impact op het buitengebied hebben. Zo neemt vanaf 2010 de gemeente Goirle deel aan het gebiedscontract groen- blauwe diensten (STIKA) en is in dat kader een veldcoördinator actief in het gebied.

Daarnaast is er de opgave van realisatie Natura 2000 'Regte Heide'. Natura 2000 is geen directe reconstructieopgave, maar de realisatie kan bijdragen om de negatieve effecten op andere functies te verzachten of te voorkomen. Het Natura 2000-netwerk dient ter bescherming van zowel de gebieden (natuurlijke habitats) als de wilde flora en fauna op het Europese grondgebied van de lidstaten. Het is de Ecologische Hoofdstructuur op Europees niveau. Hierbij wordt uitgegaan van het idee dat natuur niet ophoudt bij landsgrenzen en dat het voor behoud van de vitaliteit en diversiteit van natuur van belang is om internationale maatregelen te nemen.

Binnen de gemeente Goirle is de Regte Heide incl. het Riels Laag aangeduid als Natura 2000 gebied. Het beheer van het gebied is er vooral op gericht op het in stand houden van de huidige natuurwaarden.

Er is voor het gebied in 2009 door GS een concept beheerplan vastgesteld. Het beheerplan beschrijft de huidige situatie van het gebied, geeft een visie op de gewenste ontwikkelingsmogelijkheden voor de lange termijn, beschrijft concrete maatregelen voor een periode van zes jaar en biedt het kader voor de vergunningverlening. De minister is nu aan zet om een aanwijzingsbesluit te nemen, daarna volgt vaststelling van het beheerplan door GS. De verwachting is dat in 2011 de inspraak kan gaan starten. Rondom dit dossier is op een aantal terreinen op dit moment nog geen duidelijkheid, denk bijvoorbeeld aan het ammoniakdossier en de wateraspecten.

A. Realisatie ecologische hoofdstructuur (EHS)

De ecologische hoofdstructuur (EHS) is een samenhangend netwerk van bestaande en nog te ontwikkelen belangrijke natuurgebieden in Nederland. Het netwerk helpt voorkomen dat planten en dieren in geïsoleerde gebieden uitsterven en dat natuurgebieden hun waarde verliezen. De realisatie van de EHS is de verantwoordelijkheid van de provincie Noord-Brabant.

De meeste natuurgebieden in de gemeente Goirle vallen binnen de ecologische hoofdstructuur. Nagenoeg alle gronden in de EHS zijn niet in het bezit van de gemeente maar van Stichting het Brabants Landschap en enkele particulieren.

B. Realisatie van ecologische verbindingzones (EVZ)

De realisatie van de ecologische verbindingzones (EVZ's) heeft hoge prioriteit gekregen in de reconstructieplannen. Voor de realisatie van de natte EVZ's gaat de gemeente in 2011 samen met de Landinrichtingscommissie en het desbetreffende waterschap aan de slag met de realisatie binnen het Goirles grondgebied. Hierbij ligt het initiatief bij de waterschappen.

EVZ staat voor Ecologische VerbindingsZone en heeft als functie om de natuurgebieden van de EHS met elkaar te verbinden. Er zijn droge en natte verbindingzones. EVZ's kunnen gerealiseerd worden door het verwerven en inrichten van de benodigde gronden. In een tijdelijke regeling worden op dit moment zowel de natte als de droge verbindingzones, voor wat betreft het gemeentelijk deel, door de provincie voor 100% vergoed. Bij realisatie van een natte EVZ is het Waterschap verantwoordelijk voor de eerste 10 meter en de gemeente voor de aansluitende 15 meter.

Er is één droge EVZ binnen Goirle: het Bels Lijntje. Hiervoor is de gemeente verantwoordelijk.

De voormalige treinverbinding tussen Tilburg en Turnhout bestaat tegenwoordig uit een fietspad met aan weerszijden droge ruigten, struwelen en bossages. Deze natuurelementen vormen leefgebied voor dagvlinders en struweelvogels. Het Bels Lijntje verbindt de gebieden het Blaak, de Alphense bergen en de natuur rondom de Leij met elkaar. De oude treinverbinding loopt door tot in België, maar de natuurlijke verbindingzone wordt in Baarle Nassau stevig verstoord.

Het Bels Lijntje gaat in de gemeente Goirle langs de westkant van Riel. Daarna gaat de lijn verder door gemeente Alphen-Chaam en Baarle Nassau.

De gemeente zal de realisatie van de EVZ Bels Lijntje als zgn. "droog kralensnoer" oppakken. In 2010 is gestart met het opstellen van een visie. Hierin wordt vastgelegd voor welke doelsoorten de EVZ moet worden aangelegd en welke inrichtingsmaatregelen nodig zijn.

De visie wordt vervolgens ingediend bij de adviescommissie voor EVZ's van de provincie voor goedkeuring. Na goedkeuring kan subsidie bij de provincie worden aangevraagd, met een globale kostenraming voor het maken van een inrichtings- en beheerplan voor de uitvoering.

C. Water- en bodemkwaliteit

Om te komen tot een gewenste water- en bodemkwaliteit zal de diffuse verontreiniging met mineralen zoals fosfaat en nitraat teruggebracht moeten worden. Ook ten behoeve van de Kaderrichtlijn Water (KRW), waarin Europese afspraken over waterkwaliteit en ecologische doelstellingen vastliggen, is er een palet aan dergelijke maatregelen. Initiatieven liggen hier vooral bij het Waterschap. De gemeente heeft naar aanleiding van de kaderrichtlijn de overstorten afgekoppeld en ongezuiverde lozingen aangepakt.

D. Beekherstel

Door het rechttrekken van veel beken in vroegere tijden zijn ecologische en landschappelijke eigenschappen verloren gegaan. Tevens voeren de beken het water nu te snel af waardoor bij hevige regenbuien wateroverlast benedenstrooms ontstaat. Doordat het water zo snel wordt afgevoerd is er in de zomer last van droogte (watergebrek). Bij beekherstel wordt vaak het oude traject van de beek zo veel mogelijk hersteld. Hierdoor verbetert de water- en milieukwaliteit en worden problemen met wateroverlast en watertekort voorkomen.

Binnen de gemeente zijn kansen voor beekherstel door (her)meandering. Op plekken waar gronden verworven kunnen worden voor natuurontwikkeling, zullen de beken ruimte krijgen om weer te hermeanderen. De gemeente is geen trekker maar participeert wel in het beekherstelproject de Schone Leij.

E. Bescherming bedreigde soorten en gebieden

Via het project 'Countdown 2010' is er steeds meer aandacht voor de achteruitgang van de biodiversiteit. In het kader van dit project heeft de gemeente Goirle in 2008 een verklaring ondertekend om deze achteruitgang een halt toe te roepen. De gemeente heeft hiervoor een actieprogramma opgesteld om de biodiversiteit te verbeteren. Een van de onderdelen van het actieprogramma is de aanwijzing van een ambassadeurssoort. Goirle heeft gekozen voor de Vinpootsalamander. De gemeente zet zich in om de populatie van deze adoptiesoort te laten toenemen door een aantal maatregelen te nemen in lopende natuurontwikkelingsprojecten. Hierbij wordt zij geholpen door het B(iodiversiteits)-team. Het B-team bestaat uit vrijwilligers uit Goirle en Riel, die een heel verschillende achtergrond hebben, maar bereid zijn om de natuur binnen de gemeente een handje te helpen. De rol van het B-team is het meedenken en adviseren over natuur- en landschapsplannen en -maatregelen. Door dit alles staat binnen de gemeente de soortenbescherming weer op de agenda.

Bij de uitwerking van integrale projecten als beek- en kreekherstel of recreatieprojecten worden zoveel mogelijk kansen ten aanzien van bescherming van bedreigde soorten en gebieden benut. Het gaat daarbij om ontsnipperingspunten als faunapassages over en onder gemeentelijke- en provinciale wegen. Bij de overdracht van de Turnhoutsebaan van de provincie aan de gemeente zijn door de provincie middelen ter beschikking gesteld voor de aanleg van een faunapassage ten zuiden van de overgang Gorpsbaantje-Nieuwkerksbaantje. Voor de nadere invulling hiervan vindt momenteel nog overleg met de provincie plaats.

F. Realisatie Natte Natuurparels

Natte natuurparels zijn waardevolle natte natuurgebieden waarin gestreefd wordt het water meer en langer vast te houden en tevens de waterkwaliteit te verbeteren. De realisatie van de natte natuurparels is de verantwoordelijkheid van de provincie, Waterschap De Dommel en Waterschap Brabantse Delta. De waterschappen vervullen een trekkende rol bij grondverwerving en realisatie van de doelstelling.

Binnen de gemeente Goirle zijn de volgende gebieden als natte natuurparel aangewezen:

- Leij/Regte Heide
- Poppelsche Leij
- Roversche Leij/ Nieuwe Leij

In het kader van Natura2000 en het beheersplan Regte Heide worden maatregelen getroffen om te komen tot de versnelde realisatie van de natte natuurparel Regte Heide. Een aantal projecten komt hieruit voort zoals verplaatsing Golfbaan Nieuwkerk, uitkopen De Vet en Schellekens aan de Nieuwkerksedijk Zuid en grondruil.

G. Oplossing versnipperpunten gemeentelijke wegen

Na overname van de Turnhoutsebaan van de provincie is de gemeente van plan deze weg te reconstrueren. Dit is ingegeven door aspecten van verkeersveiligheid en toekomstige ontwikkelingen aan weerszijden van de weg. Eén van de onderdelen hiervan is de verbetering van de oversteekbaarheid zowel voor de fauna middels een ondertunneling als voor recreanten middels de aanleg van een rotonde ter hoogte van Gorpsbaantje/Nieuwkerksbaantje nabij de beoogde locatie voor de recreatieve poort.

Actiepunten:

- versnelde realisatie natte natuurparel Regte Heide
- realisering Bels Lijntje als EVZ

- participatie in beekherstelproject De Schone Leij
- ondersteuning B-team
- verbetering oversteekbaarheid Turnhoutsebaan.

4.2 Landbouw en Milieu (zie bijlage 3)

In het reconstructieplan is dit thema uitgewerkt in een aantal subthema's. In deze paragraaf is een aantal doelstellingen verder uitgewerkt. De voor Goirle relevante doelstellingen zijn:

- Verbetering landbouwkundige structuur
- Operationalisering LOG's,
- Stimulering verbrede landbouw,
- Stimulering duurzame productie

De afgelopen jaren hebben veel veranderingen plaatsgevonden in het buitengebied van Goirle. Al decennia lang maakt de landbouw een stabiele ontwikkeling van schaalvergroting door, maar het aantal agrarische bedrijven neemt af, het aantal verschillende gebruikers van het buitengebied groeit en de vraag naar nevenactiviteiten neemt toe.

De landbouw (gangbaar en verbreed) is en blijft een belangrijke economische drager in het buitengebied. De verbreding/nevenactiviteiten op agrarische bedrijven bevorderen de doelstellingen op het gebied van duurzaamheid, afwaartse beweging en het creëren van nieuwe economische dragers.

A. Ruimtelijke structuur landbouw

Door ruimteclaims vanuit stedelijke, infrastructurele, ecologische en landschappelijke functies loopt het areaal landbouwgrond verder terug. Daarnaast is het voor deze sector steeds moeilijker zich verder te ontwikkelen door het aanscherpen van de regels op het gebied van stankhinder, uitstoot van ammoniak en het beperken van de omvang van agrarische bouwkavels.

Om die reden is in het reconstructieplan een integrale zoneringsgemaakte waarin per gebied is aangegeven wat de mogelijkheden zijn. Er is een onderscheid gemaakt in: landbouwontwikkelingsgebied, verwevinggebied en extensiveringgebied. Deze zonerings heeft voornamelijk gevolgen voor de vestigings- en uitbreidingsmogelijkheden voor intensieve veehouderijbedrijven.

In een landbouwontwikkelingsgebied (LOG) ligt het primaat bij de landbouw, waarbij de intensieve veehouderij de mogelijkheid krijgt om ter plaatse uit te breiden of te hervestigen op een bestaande bedrijfslocatie. In Goirle is het landbouwontwikkelingsgebied aangeduid op de kaart van het reconstructieplan als LOG Gilze-Oost. Naar aanleiding van het debat van 19 maart 2010 in de Provinciale Staten rondom het Burgerinitiatief Megastallen, is besloten het beleid voor de ontwikkeling van intensieve veehouderijen op onderdelen bij te stellen. Dit op de volgende punten;

- gebouwen waarin dieren worden gehouden bestaan maximaal uit één bouwlaag;
- in verwevinggebied kunnen bouwblokken maximaal uitbreiden tot 1,5 ha inclusief groen;
- in landbouwontwikkelingsgebieden kunnen bouwblokken maximaal uitbreiden tot 1,5 ha inclusief groen maar in sommige gevallen is ontheffing mogelijk tot maximaal 2,5 ha (inclusief groen);
- nieuwvestiging van bouwblokken is uitgesloten;
- de bouwstop voor geiten- en schapehouderijen wordt -voorlopig- gecontinueerd voor de provincie Noord-Brabant.

Deze besluiten worden verwerkt in de Verordening ruimte, fase 1, die 1 juni 2010 in werking is getreden. Aandachtspunt daarbij is om voor 2010 duurzaamheidscriteria voor intensieve veehouderijen in landbouwontwikkelingsgebieden op te stellen.

In een verwevingsgebied is het beleid gericht op verweving van de functies landbouw, wonen, natuur, recreatie en overige economische activiteiten. Hervestiging of uitbreiding van een intensieve veehouderij is mogelijk mits de ruimtelijke kwaliteit of functies van het gebied zich hiertegen niet verzetten en er sprake is van een duurzame locatie. Een ondernemer moet zelf aantonen dat sprake is van een duurzame locatie nu en in de toekomst.

De gemeente zal aan de slag gaan met de zoekgebieden voor duurzame locaties in verwevingsgebieden. Afhankelijk van de mogelijkheden die de verordening Ruimte biedt voor duurzame locaties in verweving, zal dan ook de gemeente hier verder vorm aan geven.

In een extensiveringsgebied ligt het primaat bij wonen of natuur. In dit gebied is uitbreiding, hervestiging of nieuwvestiging van in ieder geval de intensieve veehouderij niet mogelijk, met uitzondering van uitbreidingen van stallen ten behoeve van het verbeteren van het dierenwelzijn. In het nieuwe bestemmingsplan Buitengebied biedt het bouwblok van intensieve veehouderijen in deze gebieden geen ruimte voor het uitbreiden van de dieraantallen.

In de extensiveringgebieden wordt de afwaartse beweging van de intensieve veehouderij nagestreefd.

In de taskforce afwaartse beweging ondersteunen en begeleiden planeconomen de gemeenten om bedrijfsbeëindigingen c.q. verplaatsingen te realiseren. Dit project geeft na inventarisatie inzicht in de wensen en ambities van de ondernemers. Vervolgens vindt afstemming plaats tussen alle partijen om verplaatsers of beëindigers te faciliteren. Naast inzet van gemeentelijke capaciteit, draagt de provincie haar steentje bij aan dit project.

Ook de gemeente Goirle participeert in dit project. De gemeenteraad heeft in 2010 een besluit genomen om gebruik te kunnen maken van de extra ondersteuning in het kader van de afwaartse beweging vanaf 2011.

De gemeente Goirle zal actief blijven met het intrekken van lege milieuvergunningen in samenwerking met de provincie. Indien invulling van de lege vergunning op de huidige plek niet gewenst is (te bepalen op basis van het vergunnings- en controleregime), dan zal de gemeente actief starten met een intrekkingprocedure zodat deze vergunning niet meer kan worden benut. Anno begin 2011 zijn er 3 bedrijven waarvan de vergunning wordt ingetrokken.

Om deze afwaartse beweging te realiseren is ook verplaatsing van intensieve veehouderijen naar het LOG noodzakelijk. Er zijn echter bijna geen vestigingsmogelijkheden binnen het LOG Gilze-Oost. Uitzondering hierop zijn 2 lopende zaken. Hiervoor dient echter ontheffing bij de provincie aangevraagd te worden op grond van de Verordening Ruimte. Gezien de ontwikkeling en daardoor de geringe ontwikkelingsmogelijkheden in het Landbouwontwikkelingsgebied is de meerwaarde en dus noodzaak voor een ontwikkelplan komen te vervallen. Er wordt dan ook geen ontwikkelplan opgesteld.

C. Stimulering verbrede landbouw

In het aangaan van samenwerkingsverbanden en het stimuleren van verbrede landbouw draagt de gemeente Goirle in financiële zin bij aan de inzet van een streekmanager voor Kempenland. Verbrede landbouw is landbouw waar neveninkomsten wordt verworven uit andere inkomsten dan primaire agrarische producten. Voorbeelden van verbrede landbouw zijn zichtstallen, zorgboerderijen of bed & breakfast. De verbrede landbouw gaat een steeds belangrijkere rol spelen in Goirle, met name in gebieden waar de landbouw de nodige beperkingen kent (extensiveringsgebieden en in mindere mate in verwevingsgebieden).

Verbrede landbouw betekent voor de betreffende agrariër dat hij extra inkomsten kan verwerven uit nevenactiviteiten bij zijn agrarisch bedrijf. Dit past binnen het beleid van het stimuleren van alternatieve inkomsten voor de agrarische sector. Gezien dit doel, en de koppeling aan de agrarische activiteiten, is verbrede landbouw in principe op elk agrarisch bouwblok toegestaan. Deze nevenactiviteit moet kleinschalig extensief

zijn. Beëindiging van het agrarische bedrijf hoeft niet automatisch te betekenen dat de verbredingsactiviteit beëindigd moet worden.

Bij het opstellen van de nota 'Buitengebied in Beweging' en het bestemmingsplan Buitengebied is hier reeds op geanticipeerd. Het bestemmingsplan Buitengebied biedt hierdoor al de mogelijkheid van verbrede landbouw.

D. Stimulering duurzame productie

Het stimuleren van een milieuvriendelijke landbouwproductie is een belangrijk doel uit het reconstructieplan. Dit draagt namelijk bij aan diverse doelstellingen, zoals verbetering van de waterkwaliteit, reductie van de ammoniakemissie en energiebesparing. Biologische landbouw wordt beschouwd als een bijzondere vorm van duurzame productie.

Naast biologische landbouw hecht de gemeente ook aan:

- verduurzaming van de gangbare landbouw. Bedrijven die bovenwettelijke maatregelen nemen zoals de aanschaf van een gecombineerde luchtwasser, of het opwekken van energie uit b.v. mest kunnen voor een provinciale subsidie in aanmerking komen. Dergelijke maatregelen moeten met name in de landbouwontwikkelingsgebieden gestimuleerd worden.
- een goede landbouwkundige structuur van grondgebonden bedrijven.

Voor takken van landbouw zoals de rundveehouderij, akkerbouw of combinaties daarvan is een aaneengesloten ligging van de kavels van groot belang. In de rundveehouderij speelt ook de omvang van de huiskavel een belangrijke rol. Het verbeteren ervan (bijvoorbeeld kavelruil) is een belangrijk reconstructiedoel en leidt tot minder arbeid en kosten per eenheid product. Goed verkavelde agrarische bedrijven met voldoende economisch potentieel dragen bij aan een duurzame landbouw.

Actiepunten:

- bepalen duurzame locaties in verwevingsgebieden
- binnen het LOG aandacht schenken aan duurzame productie
- continuering intrekken lege (milieu)vergunningen (3 stuks)

4.3 Landschap en Cultuurhistorie (zie bijlage 4)

Doelstellingen vanuit de reconstructie voor Goirle zijn:

- behoud en herstel landschap en cultuurhistorie,
- realisatie regionale natuur- en landschapseenheden (RNLE's),
- uitvoering BIV- en VIV-regeling,
- beeldkwaliteit landelijk gebied,
- uitvoering Stimuleringskader groene en blauwe diensten (STIKA)

De gemeente heeft een aantal projecten gerealiseerd die niet direct een bijdrage levert aan de reconstructiedoelen, maar wel een belangrijke impact op het buitengebied heeft.

Met de installatie van de landschapsambassadeurs in 2009 hoopt de Reconstructiecommissie nog meer landschapsprojecten in uitvoer te krijgen (bv. de Kempische Landgoederen).

Eind 2009 is het gebiedscontract Groen-Blauwe Diensten Kempenland ondertekend. In 2010 is een start gemaakt met de uitvoering van het programma. Binnen de gemeente Goirle wordt daarvoor met particulieren die het landschap een extra impuls willen geven een contract afgesloten. Hiervoor is een veldcoördinator actief in het gebied.

Voorts zal het project Kempische Landgoederen en hiermee samenhangend de RNLE opgepakt/uitgewerkt worden, waarbij de gemeente vooral een faciliterende rol heeft.

A. Behoud en herstel landschap en cultuurhistorie

Het reconstructieplan beoogt alle relevante ontwikkelingen in het buitengebied rondom landschap en cultuurhistorie in onderlinge samenhang te beschouwen. Het betreft dan onderwerpen als bestaande waarden, landschappelijke raamwerken, groen rondom kernen en de inpassing van bedrijfsbebouwing. Het gaat daarbij ook om de inrichting van nieuwe landgoederen. Het thema landschap en cultuurhistorie heeft ook nauwe relaties met thema's als soortenbeleid, RNLE-en, recreatie en toerisme en verbrede landbouw. Ook hier geldt dat onder andere de instrumenten agrarisch natuur- en landschapsbeheer en rood voor groen ingezet kunnen worden ter realisatie van de gestelde doelen.

Het landschap van de gemeente is onder te verdelen in een aantal verschillende landschapstypen. De landschapstypen zijn;

- Bestaand bos en heidegebied; de bossen binnen de gemeente bestaan grotendeels uit naaldbossen die zijn aangeplant voor de houtproductie. Deze functie heeft echter grotendeels plaats gemaakt voor een natuur en recreatiefunctie.
- Beekdal; De grootste en meest bijzondere beekdalen binnen de gemeente zijn de dalen van de Poppelsche, de Rovertse, de Nieuwe en de Oude Leij. Een klein deel van deze beken zijn in oude staat hersteld maar een groot deel is nog (deels) gekanaliseerd.
- Open en halfopen jonge zandontginningen; de Kempen bestaat grotendeels uit hoge zandgronden, doorsneden met beekdalen en her en der moerassen en vennen. Typerend voor de zandgronden is dat ze over het algemeen zeer voedselarm zijn. Kenmerkend zijn ook de vennen.
- Oude zandontginningen; de term heeft met name betrekking op het landschapstype dat vooral te vinden is op de overgang van het beekdal naar de hogere zandgronden. Vaak wordt gesproken over kleinschalige cultuurlandschappen. Van oorsprong liggen de kleinschalige cultuurlandschappen rond de dorpen en gehuchtjes.

Particulieren kunnen een belangrijke bijdrage leveren aan landschapswaarden door middel van de provinciale/gemeentelijke regeling groen-blauwe diensten (STIKA). In nauwe samenwerking met Waterschap De Dommel, Brabants Landschap, provincie Noord-Brabant en andere gemeenten in Kempenland is in 2009 het gebiedscontract ondertekend. Begin 2010 is deze stimuleringsregeling in de gemeente van kracht geworden.

Het realiseren van nieuwe landschapselementen heeft voor de gemeente een hoge prioriteit. De gemeente wil haar totale buitengebied, voor zover de subsidieregeling dit toelaat, openstellen voor het realiseren van nieuwe landschapselementen. De gemeente Goirle kent natte en droge ecologische verbindingzones. De ambitie van de gemeente is om zoveel mogelijk van de hoofdadere te realiseren. Hierbij wordt realisatie via aankoop niet uitgesloten. Daarnaast heeft de gemeente de ambitie om op de langere termijn een klein deel (2%) te realiseren middels het Stimuleringskader. Tot slot is de ambitie om binnen 4 jaar circa 3 km recreatief pad over particuliere gronden te realiseren.

B. Realisatie Regionale natuur en landschapseenheden (RNLE)

Regionale natuur – en landschapseenheden zijn grote eenheden, bestaande uit natuurgebieden, landschappelijk waardevolle gebieden en landbouwgebieden. Door de omvang bieden zij goede mogelijkheden voor behoud, herstel en ontwikkeling van soorten. Deze gebieden zijn bedoeld om natuur- en landbouwgebieden te beschermen tegen verstedelijking en aanverwante grootschalige verstening.

In Goirle ligt een deel van de vijf RNLE Kempische Landgoederen. Hiervan zijn er drie van belang voor de gemeente: de Hoevens, Nieuwkerk en Gorp en Rovert. De vijf private landgoederen vormen het groene hart van dit 'RNLE'. Daarom is in opdracht van de Reconstructiecommissie Kempenland contact gezocht met de vijf landgoedeigenaren. De landgoedeigenaren hebben zich verenigd in een werkgroep en hebben op basis van een analyse van het gebied vastgesteld samen te willen optrekken in de verdere ontwikkeling van het gebied. In

2011 zal gezamenlijk naar een integraal inrichtingsplan toegewerkt worden, met onderliggend uitvoeringsprogramma. De inrichtingsplannen van de individuele landgoederen zullen onder het totaalplan liggen.

C. BIV- en VIV-regeling

In de extensiveringsgebieden wordt een afwaartse beweging van de intensieve veehouderij nagestreefd. Om die reden komen intensieve veebedrijven die in deze zone liggen onder bepaalde voorwaarde in aanmerking voor de BIV (Beëindiging Intensieve Veehouderij) of VIV (Verplaatsing Intensieve Veehouderij) of kan met het ruimtelijk instrument Buitengebied in Ontwikkeling (ruimte voor ruimte) de gemeente intensieve veehouderijbedrijven saneren danwel verplaatsen.

Daarnaast draagt de ligging van de aangewezen landbouwontwikkelingsgebieden voor de intensieve veehouderij bij aan een optimale herverdeling van de ammoniakemissie ten gunste van de natuur. Het beleid richt zich verder op het intrekken van niet gebruikte vergunningen van veehouderijbedrijven door de gemeente. Goirle is vanaf 2010, in samenwerking met het Streekhuis Kempenland, actief aan de slag met het actualiseren van het Bestand Veehouderij Bedrijven (BVB) en het intrekken van de lege vergunningen.

Op grond van de Wet milieubeheer en de AMvB huisvesting moet de intensieve veehouderij fors investeren in voorzieningen ten behoeve van het terugdringen van ammoniak en ten behoeve van dierwelzijn. Hiertoe moeten zij aangeven of zij willen doorgaan waarbij zij moeten voldoen aan verscherpte normen vóór 2013 of uiterlijk in 2020 willen stoppen waarbij sprake is van een gedoogbeleid.

D. Beeldkwaliteit landelijk gebied

Door het beëindigen van agrarische bedrijven komen veel gebouwen leeg te staan. Het landschapsbeeld kan verbeterd worden door enerzijds het afbreken van voormalige stallen te stimuleren in het kader van de Verplaatsingsregeling Intensieve Veehouderijen (VIV), de beëindigingsregeling Intensieve Veehouderijen (BIV) of door middel van een lokale sloopregeling uit te werken in combinatie met een Ruimte voor Ruimte regeling. Anderzijds is het mogelijk (een deel van) voormalige stallen te hergebruiken, mits dit natuurlijk onder meer past in het landschap.

De provincie Noord-Brabant wenst invulling te geven aan de wens vanuit de praktijk om mogelijkheden te creëren om te komen tot een verbetering van het platteland. De gemeente kan het instrument beeldkwaliteitsplan inzetten bij initiatieven van particulieren om daarmee aandacht te vragen voor een goede beeldkwaliteit. Een goede beeldkwaliteit kan ook verlangd worden als het gaat om een landschappelijke inpassing bij ruimtelijke plannen. In Buitengebied in Beweging worden bepaalde ontwikkelingen als kansrijk aangeduid, mits (milieu en beeld) kwaliteitswinst wordt behaald.

In de ontwerpverordening Ruimte fase 2 geeft de provincie aan dat bij bepaalde ingrepen in het buitengebied een bijdrage gedaan moet worden in het landschapsinvesteringsfonds. Dit omdat met de ingrepen het landschap aangetast wordt en er dus iets voor verrekend moet worden. De landschapsinvesteringsregel staat ter discussie. Mogelijk dat in regionaal verband invulling zal worden gegeven aan dit fonds.

Actiepunten:

- uitvoering STIKA-regeling
- ondersteuning landgoedeigenaren bij opstellen en uitvoeren van inrichtingsplannen
- ondersteuning bieden aan agrariërs die willen stoppen (BIV) of verplaatsen (VIV) (o.a. verplaatsing Mulders, Zebregts, Schellekens)
- uitbreiding routestructuren
- haalbaarheid (regionaal) landschapsinvesteringsfonds nagaan

4.4 Water en Bodem (zie bijlage 5)

Naast de waterschappen de Dommel en Brabantse Delta heeft de gemeente een aantal doelstellingen aan de lat. Deze zijn:

- realisatie waterberging
- verdrogingsbestrijding

Steeds vaker ontstaat de wateroverlast door grote hoeveelheden neerslag. Om overlast te voorkomen wordt in Kempenland gezocht naar mogelijkheden om het water langer vast te houden. Indien nodig wordt gezocht naar geschikte gebieden waar eens in de zoveel tijd water tijdelijk geborgen kan worden. De gemeente heeft diverse projecten gerealiseerd, die een belangrijke impact op het buitengebied hebben. Het gaat daarbij onder andere om de aanpak van overstorten en ongezuiverde lozingen, riolering in het buitengebied en beekherstel.

Met de projecten die momenteel in uitvoering en voorbereiding zijn, worden de doelen voor 2013 naar verwachting wel behaald. Waterberging wordt zoveel als mogelijk geïntegreerd in beekherstelprojecten. Ditzelfde geldt voor de anti verdrogingsprojecten ten behoeve van de realisatie van Natte Natuurparels (zie 4.1). WS Brabantse Delta zal de mogelijkheden onderzoeken om het beekherstel van de Leij vanuit het Riels Laag door te trekken naar Riel-Noord.

A. Waterberging

Het langer vasthouden van water in de haarvaten kan gerealiseerd worden middels gebiedsgerichte maatregelen zoals de aanleg van stuwtdjes, dammetjes, ophogen slootbodems en duikers en herprofilering sloten. Op (agraris)ch bedrijfsniveau kunnen bedrijfswaterplannen een instrument zijn om het waterbeheer te verbeteren. Op het grondgebied van de gemeente Goirle bevinden zich diverse waterbergingsgebieden. Een aantal van deze gebieden moet nog gerealiseerd worden en overlapt vaak doelen zoals EHS en Beekherstel.

B. Waterdoelen en grondwaterstand

Het realiseren van de gewenste grondwaterstand betekent in de praktijk het opheffen van de verdroging van zowel natuur - als landbouwgebieden. Grote delen van het buitengebied hebben te kampen met verdroging. In de planperiode tot 2014 krijgt het opheffen van verdroging in de zogenaamde natte natuurparels prioriteit. In de daaropvolgende planperiode (na 2014) komen de overige verdroogde natuur- en landbouwgebieden aan bod. In nauw overleg met belanghebbenden wordt getracht negatieve uitstralingseffecten buiten de bedoelde gebieden te voorkomen. Daarnaast is er steun voor lopende initiatieven en zullen bij de gebiedsgerichte aanpak kansen om verdroging aan te pakken benut worden.

Actiepunten:

- faciliteren ontwikkeling waterbergingsgebieden
- faciliteren doortrekking beekherstel Leij naar Riel-Noord

4.5 Toerisme en recreatie

Er zijn volop mogelijkheden om reconstructiegebied Kempenland recreatief/toeristisch nog aantrekkelijker te maken. Ook in de gemeente Goirle is deze vraag actueel. Doelstellingen voor de gemeente zijn:

- versterken toeristische sector,
- recreatieve poort

Het doel van het reconstructieplan is bij te dragen aan het verhogen van de aantrekkelijkheid en van de kwaliteit van het recreatieve aanbod voor zowel de eigen inwoners als de bezoekers. Het streven is om het

aantal bezoeken aan De Kempen te vergroten waardoor de bestedingen in de gemeente zullen toenemen die een positief effect hebben op de plaatselijke economie en werkgelegenheid.

Het gemeentelijk beleid voor toerisme en recreatie richt zich op onderstaande speerpunten. De gemeente wil hierin een stimulerende en faciliterende rol spelen en zo het revitaliseringsproces mogelijk met mankracht ondersteunen. De toeristisch-recreatieve pijlers zijn;

- het bijzondere landschap met zijn kleinschalige elementen, het water, de paden en cultuurhistorie;
 - de nieuwe activiteiten van de plattelandsondernemers. In bredere context gaat het hier om verbrede landbouw: de transformatie van landbouw naar recreatie daar waar de omstandigheden dat (vooral ruimtelijk) toelaten;
 - verbetering van de toegankelijkheid en uitbreiding verblijfsaccommodatie;
 - betere samenwerking tussen de stakeholders; vorming van een lokale toeristische adviesraad;
- Nadruk op toerisme voor de fijnproever (extensief).

A. Versterken toeristische sector

De gemeente Goirle zou graag willen zien dat het toerisme en recreatie binnen de gemeente (verder) uitgroeit tot een nieuwe economische drager. Hiervoor is onder andere het positioneringsonderzoek uitgevoerd in opdracht van de gemeente.

Om een groei van de recreatieve sector te bewerkstelligen is de Stichting Recreatie en Toerisme Goirle & Omgeving opgericht. Samenwerking tussen de diverse partijen is een van de belangrijkste uitgangspunten van deze stichting. Ook de gemeente participeert in deze stichting. Vanuit deze stichting is een VVV-vestiging in de kern Goirle geopend. Daarnaast beheert de stichting de website www.genietingoirle.nl waarop diverse toeristische informatie over Goirle en omgeving is te raadplegen. De stichting heeft ook een werkgroep ingesteld voor het ontwikkelen van routestructuren.

B. Recreatieve poort

Een recreatieve poort vormt de toegang tot een natuur- en bosgebied, heeft ruime parkeermogelijkheden en een horecavoorziening en er is informatie over het gebied. Op deze plek zou recreatie zich kunnen ontwikkelen, zodat recreatieve ontwikkeling op meer kwetsbare plekken zoals beekdalen, bos- en natuurgebieden beperkt blijft.

De plannen voor een recreatieve poort op de hoek Turnhoutsebaan/Gorpsbaantje zijn in een vergevorderd stadium. Eind 2010 is het bestemmingsplan voor de Recreatieve Poort vastgesteld zodat in 2011 kan worden gestart met de feitelijke bouw.

Actiepunten:

- verdere ontwikkeling recreatieve poort
- promotiecampagne Geniet in Goirle
- faciliteren van initiatieven binnen "Geniet in Goirle"
- faciliteren van initiatieven op het gebied van recreatie en toerisme.

4.6 Wonen, werken en leefbaarheid

Plattelandsontwikkeling richt zich op het bieden van nieuwe ontwikkelingskansen voor het platteland (kernen en buitengebied) middels een integrale gebiedsgerichte aanpak met aandacht voor maatschappelijke, economische en ruimtelijke factoren. De belangrijkste doelstelling is dan ook het verbeteren van het woon-, werk- en leefklimaat.

In het reconstructieplan is dit thema uitgewerkt in twee hoofdthema's: Versterken economische vitaliteit en Versterken leefbaarheid. De hieruit voortvloeiende doelstellingen zijn:

- opstellen van integrale dorpsontwikkelingsplannen in samenwerking met de bevolking,
- verbeteren sociale aspecten in de landbouw
- versterken economische vitaliteit
- versterken leefbaarheid,
- verbeteren verkeer en vervoer

Het thema 'Wonen, Werken en Leefbaarheid' is een thema dat momenteel erg actueel is binnen de gemeente. Leefbaarheid in de kernen komt onder druk te staan en ondernemerstalent dreigt weg te trekken of onbenut te blijven. Met name plannen ter bevordering van de leefbaarheid in kleine kernen zijn actueel.

De gemeente is gestart met het uitvoeren het iDOP-Riel met subsidie vanuit de provincie in het kader van de subsidieregeling 'Uitvoeren integrale Dorpsontwikkelingsplannen 2009-2010'. De provincie verleent de subsidie naar aanleiding van de subsidieaanvragen, voor zover de middelen beschikbaar zijn voor genoemde regeling en nadat de gemeente uitvoering geeft aan de afspraken zoals opgenomen in het contract.

Nu de subsidie definitief is toegezegd wordt in 2011 de uitvoering van het iDOP-Riel gecontinueerd.

A. Ontwikkelen de Leijkant

Het gebied de Leijkant wordt begrensd door de Kwade hoek, het Zandeind, A58, Bels Lijntje en de Oude Rielsebaan. Binnen dit gebied zijn diverse ontwikkelingen gaande:

- Landgoed fam. van Eijk
De fam. van Eijck (Zandeind 40) heeft bij de gemeente het verzoek ingediend om in het gebied de Leijkant een landgoed te realiseren.
- Waterberging
Het noordoostelijk deel van het gebied is aangemerkt als waterbergingsgebied voor de Leij.
- EVZ Bels Lijntje
Het Bels Lijntje is aangewezen als droge ecologische verbindingzone. In het kader van de uitwerking van de reconstructie wordt hier door de gemeente invulling aan gegeven door het opstellen van een gebiedsvisie.
Op grond van deze visie wordt een ontwikkelings- en beheerplan opgesteld en uitgevoerd.
- Groene Mal
In de kadernota Groene Mal is het beleid t.b.v. behoud en ontwikkeling van een duurzaam functionerende ecologische structuur in de gemeente Tilburg vastgelegd welke sturend is voor de (stedelijke) ruimtelijke plannen. Een deel van het gebied Leijkant ligt op Tilburgs grondgebied en valt binnen de Groene Mal.
- Verplaatsing Mulders
Dhr. Mulders (Zandeind 35) is bezig om te verplaatsen naar het LOG gebied. Ter plaatse van de huidige bedrijfsgebouwen is hij voornemens een aantal woningen te realiseren.
- Uitbreiding
Dhr. Schellekens (Zandeind 38) gaat z'n rundveebedrijf uitbreiden.
- Zorgboerderij
Dhr. Huijbregts Zandeind 34 exploiteert een zorgboerderij (autisme begeleiding) en een minicamping en organiseert diverse recreatieve activiteiten. Daarnaast fokt hij een speciale koeiensoort (Belgisch Wit Blauwen). Realisatie van een uitloopgebied naar het noorden staat op zijn verlanglijstje.
- Brabants Ommetje
Het Brabantse buitengebied leent zich uitstekend voor een mooie wandeling. Helaas zijn in de afgelopen decennia veel van de zandpaden in Brabant verdwenen, onder andere door ruilverkavelingen. Een ommetje is dan soms moeilijk te maken. Bovendien zijn zandpaden vaak erg waardevol, zowel uit

cultuurhistorisch, landschappelijk als recreatief oogpunt. De BMF en de gemeente Goirle hebben het plan dit concept op te pakken daar waar mogelijk.

Het gebied de Leijkant is (gezien de andere ontwikkelingen in dit gebied) zeer geschikt voor het realiseren van deze wandelmogelijkheid mede in het kader van de uitvoering van het IDOP.

- **Natuurontwikkeling**

Ten noorden van de A58 ligt op het grondgebied van de gemeente Tilburg het natuurgebied de Kaaistoep dat nationale faam geniet. Middels een duiker en fietstunnel onder de A58 door staat dit gebied in verbinding met de Leijkant. Hier liggen potenties om voor de bewoners van de gemeente Goirle een natuurgebied (o.a. in het kader van educatie) te realiseren.

B. Verbeteren sociale aspecten in de landbouw

De agrarische sector neemt relatief gezien in belang af. Hierdoor valt het agrarisch ondernemerschap voor een groot deel weg als basis voor de plattelandseconomie. Door de grote veranderingen in de agrarische sector is dit een belangrijk thema in Kempenland.

Ook in de gemeente Goirle neemt het aantal agrarische bedrijven af en treden er veranderingen op in de werkgelegenheid en sociale structuur van het platteland en kleine kernen. Ondersteuning vanuit de gemeente is met name gericht op ondersteuning voor het vinden van alternatieven zoals zorgboerderijen, kamperen bij de boer en bed&breakfast.

C. Versterken economische vitaliteit

Ontwikkeling van nieuwe economische dragers in het landelijk gebied moet de veranderingen in de landbouw opvangen. Hiermee worden vernieuwende economische activiteiten bedoeld die al dan niet gebaseerd zijn op bestaande activiteiten. De subcommissie economie en leefbaarheid van Reconstructiecommissie Kempenland stimuleert deze ontwikkelingen. Daarnaast worden initiatiefnemers via het Streekhuis Kempenland ondersteund door de streekmanager, in samenwerking met gemeenten. De gemeente Goirle heeft hiervoor (inmiddels) ook een bedrijfscontactfunctionaris. Door het initiëren van nevenactiviteiten in het kader van de verbreding van de landbouw neemt de economische vitaliteit van het platteland toe. In de visie Buitengebied in Beweging! is aangegeven welke kansen er liggen in welke delen van het buitengebied. Het buitengebied is hierin opgesplitst in noord, zuid, west en oost. Per deelgebied is aangegeven welke activiteiten kansen hebben. In het bestemmingsplan Buitengebied zijn regelingen opgenomen (al dan niet rechtstreeks) om de kansen mogelijk te maken.

D. Versterken leefbaarheid

In het kader van leefbaarheid is er aandacht voor voorzieningenstructuur, woningbouw voor eigen (jonge) bevolking, sociale leefbaarheidsaspecten en ruimtelijke eisen vanuit leefbaarheid (herinrichten kernranden). Het opstellen van dorpsontwikkelingsplannen per kern wordt gezien als een instrument om de leefbaarheid te vergroten. De gemeenteraad heeft op 15-12-2010 het iDOP Riel vastgesteld. Uit het iDOP vloeien projecten voort die de leefbaarheid van deze kern versterken. Deze projecten worden de komende jaren uitgevoerd.

E. Verbeteren verkeer en vervoer

De gemeente Goirle heeft besloten de fietsverbinding Riel-Gilze te verbeteren. Enerzijds wordt t.b.v. het 'zakelijke' fietsverkeer de Gilzerbaan aangepast, anderzijds zal de route via de Goorweg en Schootjesbaan naar Gilze als recreatief worden aangeduid.

Actiepunten:

- Uitwerking van de mogelijkheden binnen de Leijkant
- uitvoering iDOP-Riel
- ondersteuning initiatieven verbetering sociale aspecten in de landbouw, versterken economische vitaliteit en leefbaarheid
- aanleg fietspad Riel-Gilze

Uit te voeren projecten in de planperiode 2011-2014

Thema	Omschrijving project	Rol gemeente	Status
Natuur	Deelname Natura 2000	faciliterend	In uitvoering
	Realisatie EVZ Bels Lijntje	uitvoerend	In voorbereiding
	Versnelde realisatie natte natuurparel Regte Heide	faciliterend	In voorbereiding
	Ondersteuning B-team	faciliterend	Continu
	Visie Kempische landgoederen	faciliterend	In voorbereiding
	Participatie in beekherstelproject de Schone Leij: * NNP Poppelsche Leij Landgoed Nieuwkerk * natte EVZ Nieuwe Leij	faciliterend faciliterend	in voorbereiding In voorbereiding
Landbouw en milieu	Invulling LOG: *Verplaatsing Mulders Zandeind *Nieuwvestiging Zebregts * stimulering duurzame productie	trekker trekker trekker/faciliterend trekker	In voorbereiding In voorbereiding In voorbereiding
	Actualisatie BVB + intrekken lege vergunningen (afwaartse beweging)	trekker	Continue
	Bepaling duurzame locaties in verwevingsgebieden	trekker	In voorbereiding
Landschap en Cultuur-historie	Ondersteuning inrichtingsplannen landgoedeigenaren	faciliterend	In voorbereiding
	Stimuleringskader Groene en Blauwe Diensten (STIKA)	trekker	In uitvoering
	Beëindiging de Vet en Schellekens Nieuwkerksedijk-Zuid	trekker	In voorbereiding
	Haalbaarheid landschapsinvesteringsfonds	trekker	In voorbereiding
Water en bodem	Ontwikkeling waterbergingsgebieden	faciliterend	In voorbereiding
	Doortrekking beekherstel Leij naar Riel-Noord	faciliterend	In voorbereiding

Toerisme en Recreatie	Stichting Toerisme en Recreatie Goirle en Riel en omgeving	faciliterend/ deelnemer	Gerealiseerd/continu
	Initiatieven "Geniet in Goirle" *Routestructuren	faciliterend	Continue
	Ontwikkeling Recreatieve Poort	faciliterend	In voorbereiding
	Minicamping Poppelseweg	faciliterend	In voorbereiding
Wonen/werken/leefbaarheid	Ondersteuning initiatieven verbetering sociale en economische aspecten en leefbaarheid *Zorgboerderij De Vergulde Hand (Vijfhuizenbaan 32-33) *Zorgboerderij 'Van het Zandeind' (Zandeind 34a)	faciliterend faciliterend	Vergund In uitvoering
	Ontwikkelen de Leijkant	faciliterend	In voorbereiding
	Uitvoering IDOP-Riel	trekker	In uitvoering
	Aanleg fietspad Riel-Gilze	trekker	In voorbereiding

Hoofdstuk 5 **UITVOERING PROJECTEN**

5.1 Capaciteit

Voor de uitvoering van de projecten in de periode 2011-2014 is met name personele capaciteit benodigd. Doordat er veel projecten verweven zijn met elkaar is het niet goed mogelijk per project de benodigde capaciteit te bepalen.

Voor de uitvoering van het GUP is in totaal binnen de afdeling Ontwikkeling een jaarlijkse capaciteit van 600 uur beschikbaar. Indien alle projecten gelijktijdig uitgevoerd worden is meer capaciteit vereist. Binnen de afdeling Ontwikkeling kan desnoods geschoven worden met capaciteit. Het college van B&W zal in dat geval de prioriteiten moeten aangeven.

5.2 Financiën

Zoals al is aangegeven is voor de uitvoering van de GUP-projecten met name personele capaciteit benodigd aangezien bij de meeste projecten de gemeente een faciliterende rol heeft. Toch zal het voorkomen dat er soms financiële middelen vanuit de gemeente benodigd zijn (b.v. in gevallen van cofinanciering).

In hoofdstuk 4.3 is aangegeven dat op grond van de provinciale Verordening Ruimte fase 2 een landschapsinvesteringsfonds kan worden ingesteld. Uit dit fonds kunnen dan de eventueel benodigde financiële middelen gegenereerd worden. Voeding van dit fonds vindt plaats vanuit de gemeentelijke begroting, het gemeentelijk groenfonds en het jaarlijks restbudget van de STIKA-regeling.

Naast een gemeentelijke bijdrage zal daar waar mogelijk een beroep worden gedaan op subsidies.

Bijlage 1 **ORGANISATIE EN WERKWIJZE**

Deze bijlage geeft inzicht in de organisatie rondom de uitvoering van de reconstructie en werkwijze zoals deze in Kempenland is georganiseerd met als 'kloppend hart' het Streekhuis Kempenland.

1 Organisatie Reconstructie

De regie van de reconstructie in Noord-Brabant rust bij Gedeputeerde Staten. In de zeven reconstructiegebieden is de uitvoering gedelegeerd aan de Regionale Reconstructiecommissie. Deze heeft tot taak de uitvoering in de regio te stimuleren en de voortgang te bewaken.

In de reconstructiecommissie zitten de bestuurlijke vertegenwoordigers van gemeenten, Waterschap, landbouw- en natuurorganisaties, maar ook vertegenwoordigers van de recreatiesector. De Reconstructiecommissie Kempenland staat onder leiding voorzitter mevrouw J. van Gorp-van de Ven. De gebiedscoördinator is de heer J. van de Ven, hij is tevens secretaris van de commissie.

Er is binnen de Reconstructiecommissie Kempenland gekozen voor een gebiedsgerichte aanpak. De ambtelijke werkgroep ondersteunt de reconstructiecommissie. In de ambtelijke werkgroep (AW) zijn de reconstructieambtenaren en belangengroeperingen vertegenwoordigd.

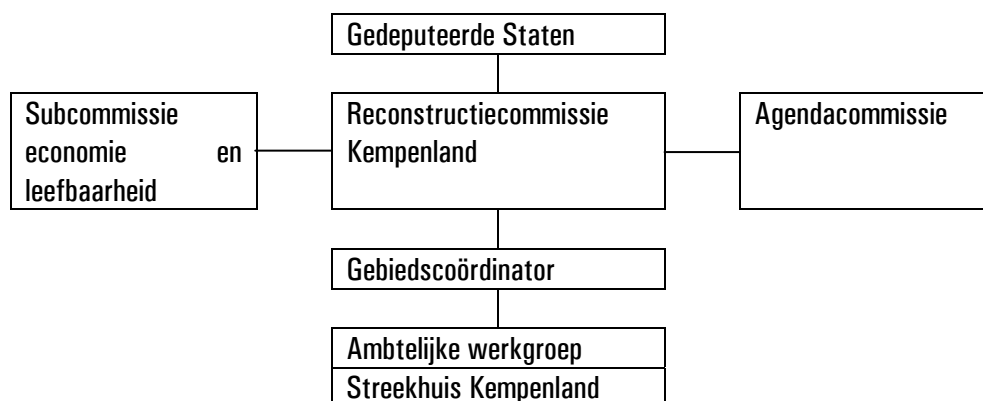

Figuur 2, Organigram Structuur en samenstelling Reconstructiecommissie Kempenland

- | | |
|--|--|
| - Gedeputeerde Staten | Dagelijks bestuur van de provincie. |
| - Regionale Reconstructiecommissie | Zij draagt zorg voor uitvoering van plattelandsvernieuwing conform de doelstellingen uit het reconstructieplan. Tevens is de RRC de plaatselijke groep van het subsidieprogramma Leader en eindverantwoordelijk voor de toekenning van middelen voor de uitvoering van projecten. |
| - Subcommissie economie & leefbaarheid | De RRC heeft de subsidieregeling Leader gemandateerd aan deze commissie. De subcommissie beoordeelt daarnaast verzoeken en brengt advies uit aan de RRC. Tevens brengt de subcommissie gevraagd en ongevraagd advies uit aan de RRC over onderwerpen met betrekking tot plattelandsvernieuwing. De subcommissie stuurt de streekmanager aan. |

- Agendacommissie
Deze commissie vormt het dagelijks bestuur van de reconstructiecommissie. Tevens is zij verantwoordelijk voor de Stichting Streekhuis Kempenland.

- Gebiedscoördinator
De coördinator is verantwoordelijk voor het proces van plattelandsvernieuwing. Hij bevordert het proces en heeft een sturende rol in de samenwerking tussen alle partijen bij de uitvoering van het reconstructieplan.
Tevens is hij secretaris van de RRC, de agendacommissie en voorzitter van de Ambtelijke werkgroep. Hij is het aanspreekpunt voor het aansturen van het Streekhuis Kempenland.

- Ambtelijke werkgroep
In de ambtelijke werkgroep participeren belangenorganisaties, provincie en gemeenten. De ambtelijke werkgroep adviseert de RRC en de leden bereiden hun bestuurders voor op de vergaderingen van de RRC.

- Streekhuis Kempenland
Het Streekhuis vormt een samenwerkingsverband om te komen tot plattelandsvernieuwing. In principe zijn de reconstructieambtenaren elke donderdag aanwezig om samen te werken aan reconstructie. Daarnaast kunnen initiatiefnemers/ondernemers in het Streekhuis terecht voor informatie over plattelandsvernieuwing en over subsidiemogelijkheden om projecten te kunnen uitvoeren.

De controle op de voortgang in de realisatie van reconstructiedoelen en projecten vindt plaats in de reconstructiecommissie. Dit gebeurt op basis van een vergelijking van de ambities (vastgelegd in het Gebiedsmeerjarenplan) en de voorgenomen uitvoering van projecten op basis van zeven gemeentelijke reconstructieprogramma's en de daadwerkelijke voortgang zoals vastgelegd in de viermaandelijke voortgangsrapportages.

Wanneer er knelpunten gesignaleerd worden bij de uitvoering kan deze commissie sturen op de doelen en beschikbare uren van DLG/SRE. De provincie stuurt op doelen en de daarmee samenhangende financiën. Zo is bijvoorbeeld de provinciale subsidie voor de aanleg van droge Ecologische Verbindingszones (een gemeentelijke verantwoordelijkheid), tijdelijk van 50% naar 100% gegaan.

2 Streekhuis Kempenland

Hoewel reconstructie bijna alle activiteiten in het buitengebied beslaat, zijn de betrokkenen uit de ambtelijke werkgroep (AW) slechts ten dele vrijgemaakt voor de reconstructie. Daarom is het streekhuis in het leven geroepen.

Het streekhuis biedt een fysieke plaats waar de ambtelijke werkgroep en de Reconstructiecommissie overleggen en waar allerlei reconstructiegerelateerde organisaties elkaar ontmoeten. Daarnaast is het ook het station waar vele lijnen in het complexe proces van de reconstructie samen komen en waar expertise van de meest uiteenlopende subsidieregelingen aanwezig is of kan worden geraadpleegd. Er kan snel geschakeld worden tussen diverse beleidsvelden en met de back office van betrokken organisaties.

Het Streekhuis Kempenland is gevestigd aan de Doornboomstraat 30 te Middelbeers. In het Streekhuis hebben naast de gebiedscoördinator ook de gebiedsmakelaar en streekmanager een prominente rol. De kosten van het

Streekhuis en de aanstelling van de streekmanager worden betaald door alle gemeenten die samenwerken in Streekhuis Kempenland.

- Gebiedsmakelaar De gebiedsmakelaar is de aanjager van de uitvoering van reconstructie. Hij initieert projecten. Vervolgens speelt hij een begeleidende rol en zoekt naar de bijpassende middelen om een project tot uitvoering te brengen. De gebiedsmakelaar richt zich op alle thema's uit het reconstructieplan.

- Streekmanager De streekmanager richt zich specifiek op projecten die een bijdrage leveren aan de thema's economie en leefbaarheid. Hij wordt aangestuurd door de subcommissie economie en leefbaarheid. Het enthousiasmeren van initiatiefnemers en het meedenken bij de uitwerking van projecten zijn erg belangrijke taken. Verder houdt hij zich bezig met het afstemmen van beleid tussen diverse partijen.

3 Ondersteuning Streekhuis 2010 - 2014

Diverse projecten in Goirle worden via het Streekhuis ondersteund door de Dienst Landelijke Gebied (DLG), Samenwerkingsverband Regio Eindhoven (SRE), provincie en andere partijen. Voor 2010 worden de uren voor de diverse projecten geraamd. In de Reconstructiecommissie vindt afstemming plaats tussen de claims van alle partijen.

Bijlage 2: Natuurkaart

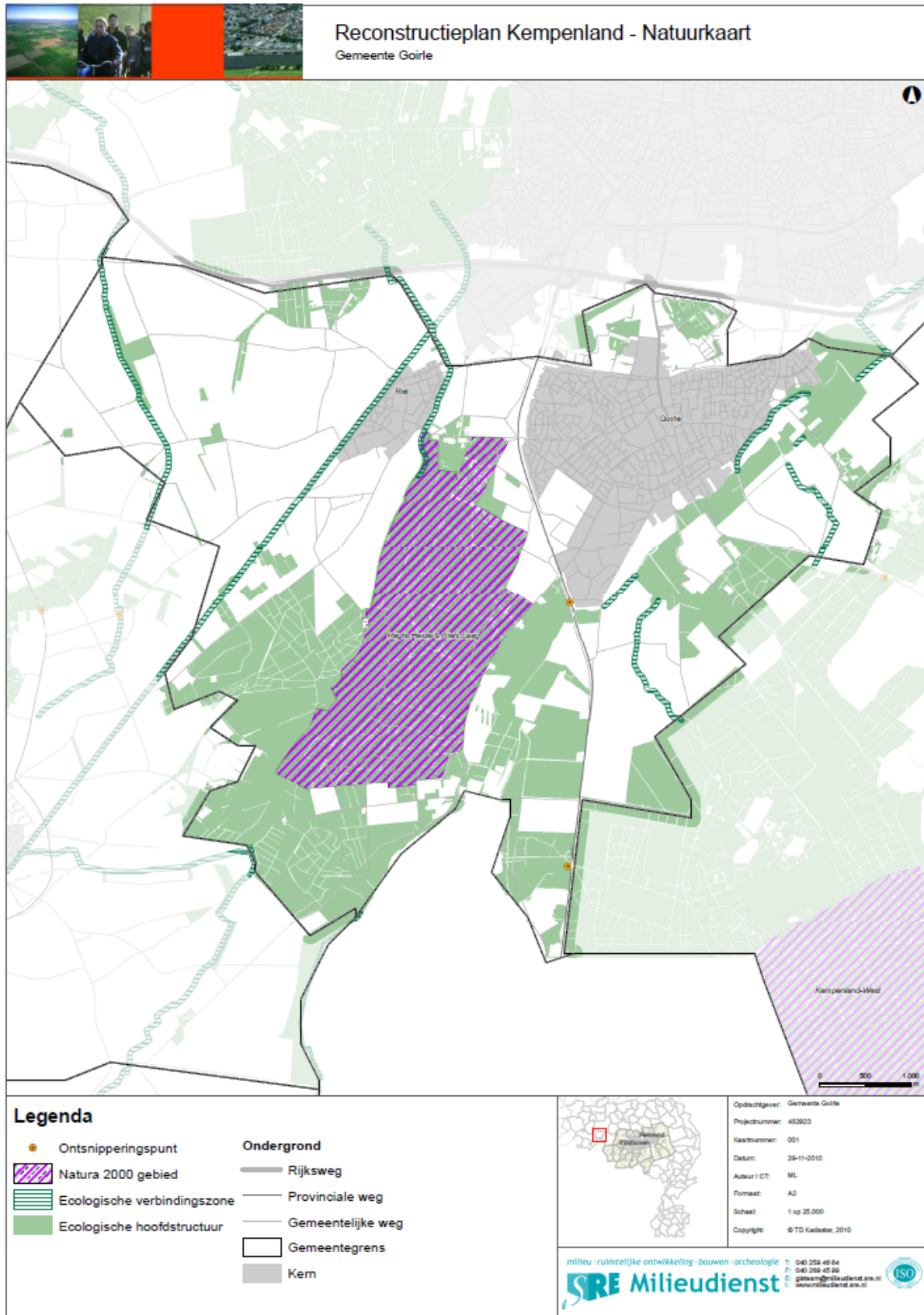

Bijlage 3: Integrale zonering

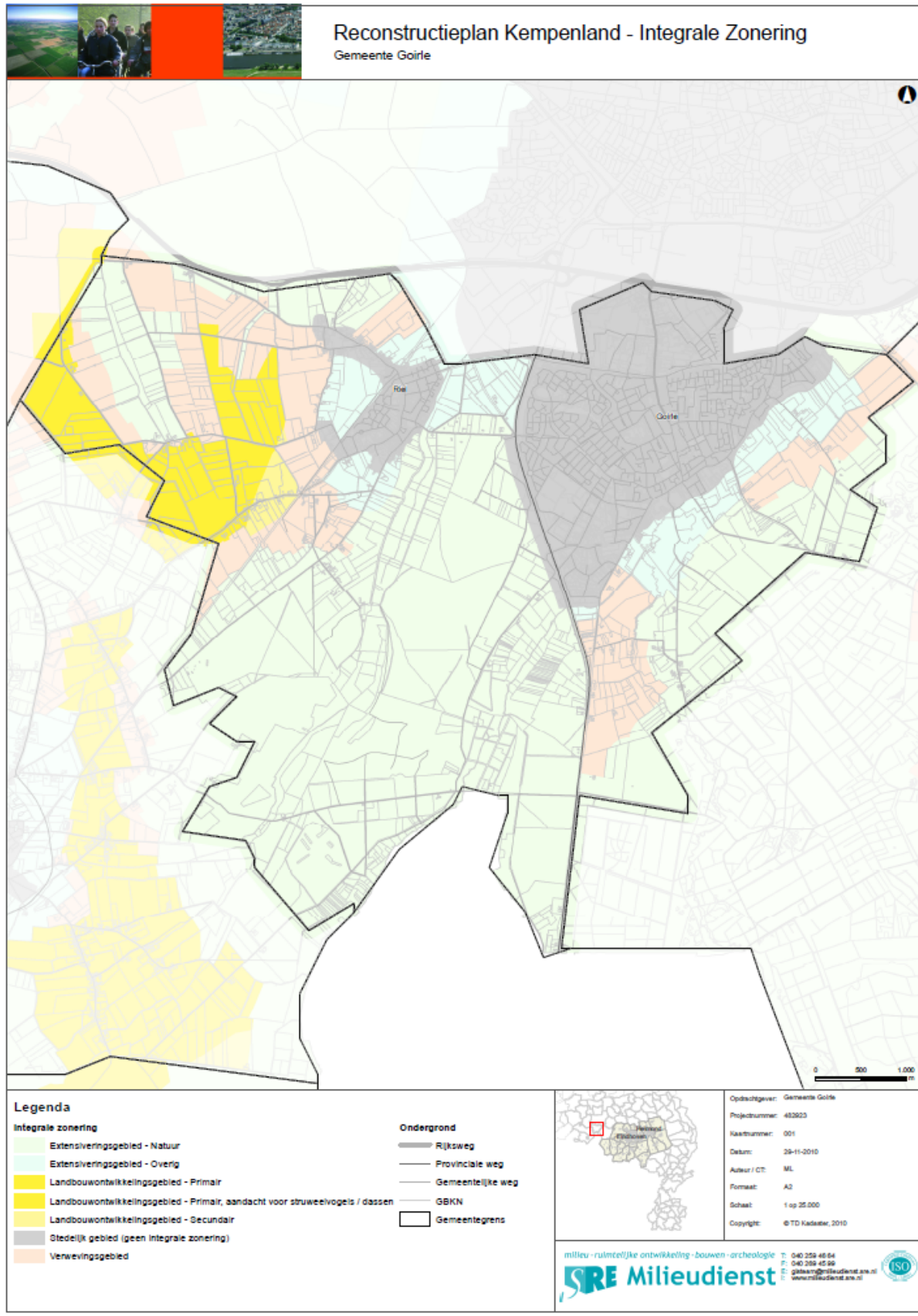

Bijlage 4: Gebiedsprojecten

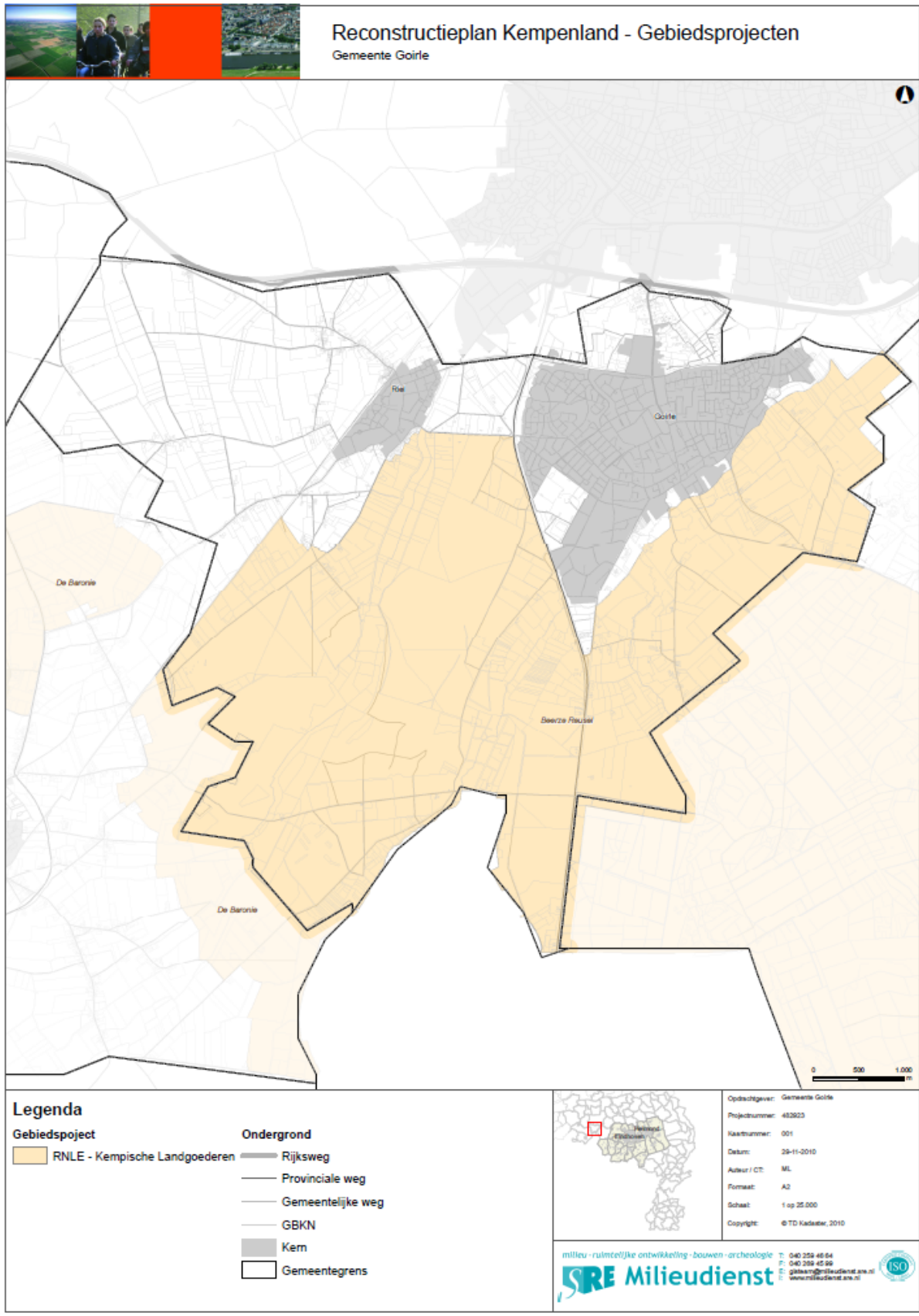

Bijlage 5: Waterkaart

