

-----Oorspronkelijk bericht-----

Van: Griffie Goirle <griffie@goirle.nl>

Verzonden: maandag 29 november 2021 12:09

Onderwerp: Spreekrecht / Nota zienswijze omgevingsvisie

Geachte raads- en burgerleden,

Hierbij attendeer ik u op onderstaande e-mail en de bijbehorende zienswijzen die als bijlagen zijn toegevoegd. Door omstandigheden kan de indiener morgen geen gebruik maken van het mondelinge spreekrecht, vandaar dat u schriftelijk op de hoogte wordt gebracht.

Geachte heer XX (medewerker gemeente Goirle),

Ik heb de nota zienswijzen, voor wat betreft mijn zienswijzen, doorgenomen. In de samenvatting zie ik geen enkel, door mij, aangedragen argument voor de aanpassing terug. Ik herken mijn zienswijze dan ook niet in de samenvatting. De samenvatting doet daarmee geen recht aan de door mij ingediende zienswijzen. De reactie is navenant. Geen enkele inhoud en geen enkele aanpassing naar aanleiding van de relevante zienswijzen. Heeft de raad wel inzage in de volledige stukken die als zienswijze zijn ingediend?

Inhoudelijk is het ook broddelwerk. Een voorbeeld, er wordt gereageerd met: "Gezien het belang van de agrarische sector " etc. Ik zie niet aangegeven hoe groot die dan wel is. Bij mijn weten is het economisch belang van de agrarische sector marginaal in Goirle. 1 tot hooguit 2 % van hetgeen in dit dorp wordt verdiend. Dat de gezondheid van een grote groep inwoners daarvoor, ook in de toekomst -in een visie- blijvend in de waagschaal wordt gesteld staat niet in verhouding.

Als dit ook met de andere zienswijzen is gebeurd dan vind ik dat er dus niet naar burgers wordt geluisterd. Dit stuk lijkt er erg op dat het vanuit wettelijke noodzaak is samengesteld, afvinken en klaar.

Met vriendelijke groet,

(INWONER)

Bezwaar tegen concept-omgevingsvisie gemeente Goirle

Onderwerp: windbos

In de omgevingsvisie van de gemeente Goirle zijn een aantal locaties opgenomen voor het realiseren van "windbossen".

Allereerst wil ik aangeven dat windturbines (de omvang van een windmolen ver overstijgend) niet optimaal kunnen functioneren in een bosgebied. Een windturbine functioneert het beste zonder verstoringen van de wind. In en rondom een bosgebied is er sprake van een verstoring van de wind en ontstaat er turbulentie. Zie onderstaande afbeelding.

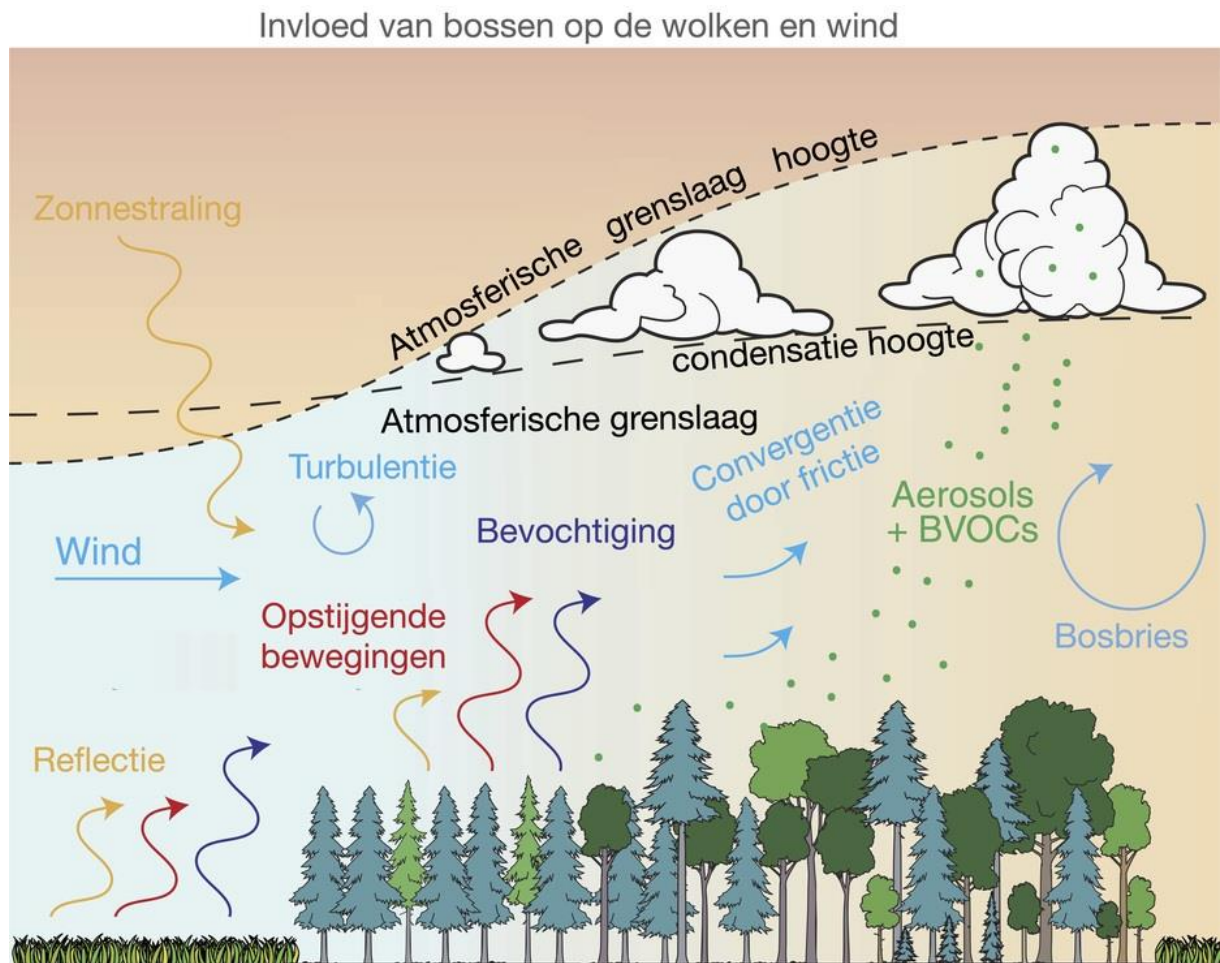

Bron: Teuling et al 2017

Afbeelding uit: <https://www.knmi.nl/over-het-knmi/nieuws/bossen-als-biologische-waterpomp>

De windbossen zouden moeten worden gerealiseerd met nieuw te ontwikkelen bos op percelen die nu nog nieuw bebost zouden moeten worden. De beide aangewezen locaties ten zuiden van de bebouwde kom van Goirle bieden hier nauwelijks mogelijkheden voor.

Een groot deel van de aangegeven locaties ligt in een van de schaarse stiltegebieden zoals aangegeven door de provincie Noord-Brabant. Een groot goed dus als je zo'n gebied in de directe nabijheid hebt. Een stiltegebied is een gebied dat zo stil mogelijk gehouden wordt. In een stiltegebied zijn alleen geluiden toegestaan die noodzakelijk zijn om het gebied in stand te houden of te gebruiken. Mensen hebben behoefte aan plekken waar nog rust heerst. Stille groene gebieden kunnen mensen bovendien helpen om te herstellen van stress. Bij voorkeur zijn zulke gebieden dicht

bij huis te vinden. In stiltegebieden overheersen natuurlijke geluiden. Het streven is om de geluidbelasting in stiltegebieden lager te houden dan 40 decibel. Voor activiteiten in een stiltegebied die lawaai maken, moet ontheffing aan de provincie gevraagd worden. Hier iets toevoegen dat maar enigszins geluid produceert is een weg die niet mag worden gegaan!

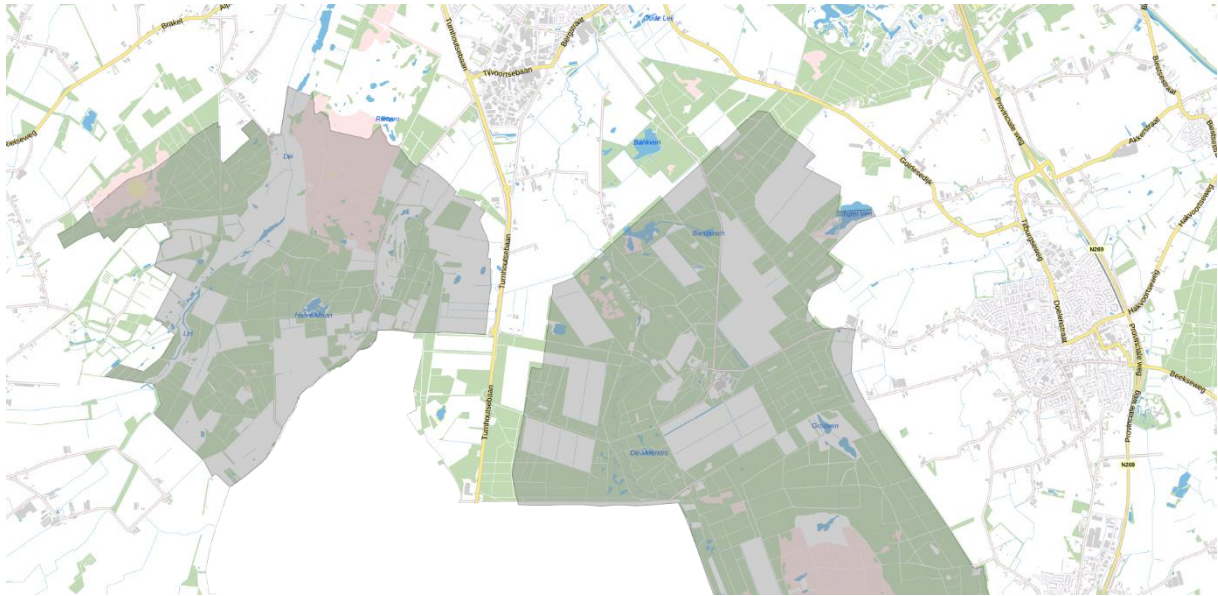

Stiltegebieden ten zuiden van Goirle

Ook vallen de aangegeven locaties over gebieden die, door de provincie, zijn aangegeven als aardkundig waardevol gebied.

Om ruimtelijke plannen, reconstructie- en gebiedsplannen en ontgrondingen goed te kunnen beoordelen heeft de provincie de '[Aardkundig waardevolle gebiedenkaart Noord-Brabant](#)' ontwikkeld. De kaart geeft aan op welke gebieden de bestaande beleidsregels betrekking hebben. Zo kunnen gemeenten en waterschappen bijvoorbeeld bepalen met welke aardkundige waarden zij rekening moeten houden. Per aardkundig waardevol gebied is achter elke gebiedsbeschrijving een samenvattende werktabel opgenomen. Hierin staan de belangrijkste kenmerken en beschermingscriteria opgesomd, om bijvoorbeeld op te nemen in een bestemmingsplan.

Aardkundige waarden zijn onderdelen van het landschap die iets vertellen over de oorsprong van het gebied. Het landschap in Noord-Brabant is honderden tot honderdduizenden of zelfs miljoenen jaren terug ontstaan. Wind, rivieren, zee, ijs en aardbevingen spelen hierin een grote rol. De aardkundige processen van het ontstaan van het landschap gaan nog steeds door. Dat blijkt bijvoorbeeld uit aardbevingen langs de Peelrandbreuk (1932, 1992) en uit afzettingen die achterblijven na een overstroming.

Het aardkundig waardevolle gebied van de Regte Heide en de Poppelsche en Roversche Leij (deelkaart 17) ligt op het grondgebied van de gemeenten Goirle, Hilvarenbeek en Alphen-Chaam. Het is vrij groot en complex, en samengesteld uit twee deelgebieden. Het meest oostelijke deelgebied is het beekdal van de Roversche Leij en de aangrenzende lage landduin- en dekzandgebieden. Het oostelijke en grotere deelgebied is dat van de Regte Heide, dat ook de beekdalen van de Lei en zijn zijbeken en een deel van het beekdal van de Poppelsche Leij en aangrenzende duin- en dekzandgebieden omvat. De gebieden buiten de beekdalen bestaan overwegend uit licht golvend dekzandlandschap waarin hier en daar lage landduincomplexen voorkomen. Plaatselijk komen ook vennen voor en vochtige laagten in het landschap die niet permanent onder water staan.

Voor de omschrijving van het waardevolle karakter van verwijs ik graag naar de provincie.
Belangrijkste regel: Basisregel: het aardkundige karakter in het gebied mag niet aangetast worden

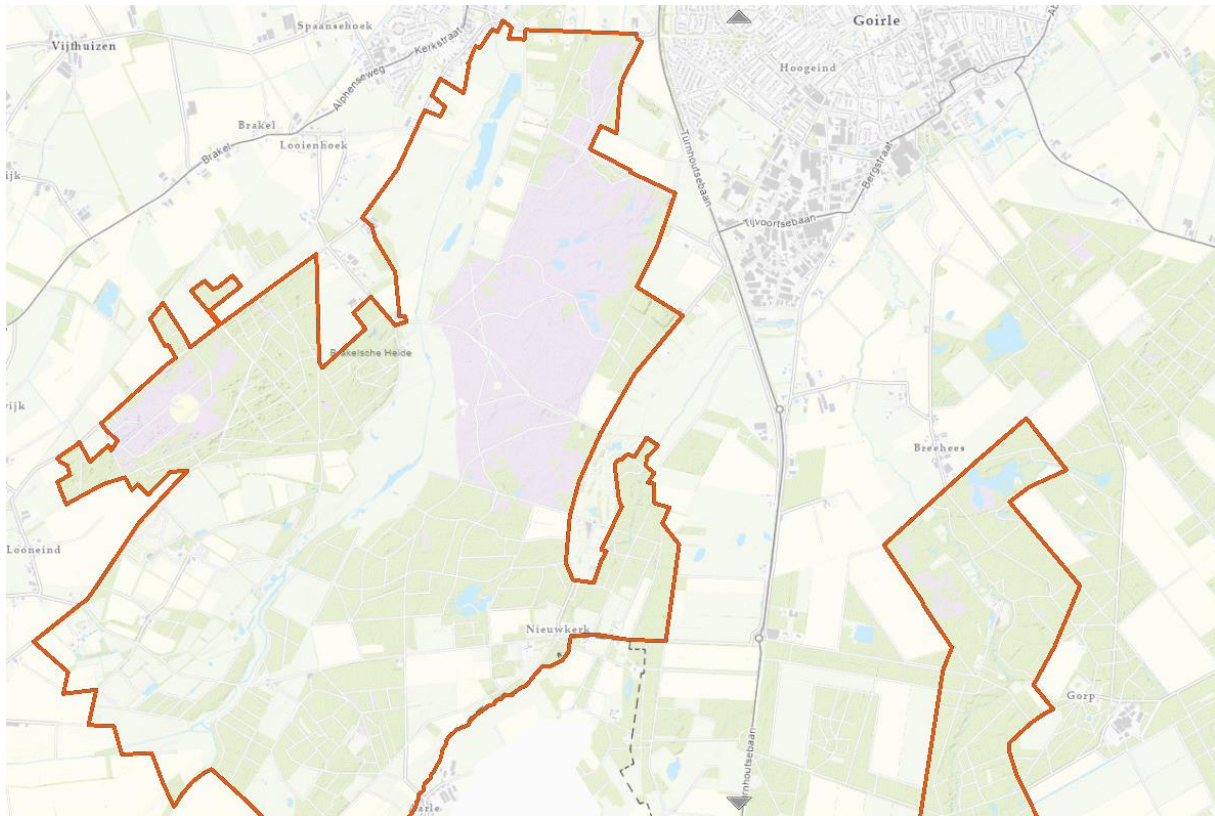

Aardkundig waardegebied Regte Heide en de Poppelsche en Rovertsche Leij

Ook cultuurhistorisch en archeologisch is dit gebied zeer waardevol. Aantasting van deze waarden dient te allen tijde worden vermeden. Ik verwijs graag naar de diverse onderzoeken en rapportages in deze, in het bijzonder het onderzoeksrapport Herinrichting Oude Leij: een cultuurhistorische waarden- en archeologische advies kaart, gemeenten Alphen Chaam en Goyrle; een bureauonderzoek en veldinspectie d.d. 5 september 2011.

De windboslocaties zijn daarnaast ook nog eens geprojecteerd over het natura 2000 gebied in onze gemeente, het beschermd natuurgebied van het Riels Hoefke en het daaraan grenzende karakteristieke bosgebied en het ecologisch geëxploiteerde landgoed De Hoevens met een historie van meer dan 800 jaar.

Het gebied Regte Heide en Riels Laag ligt ten zuiden van Riel in de gemeente Goyrle. Het is aangewezen als Natura 2000-gebied vanwege de bijzondere overgangen van de heide met vennen naar de beekdalen van de Oude en Poppelsche Leij.

In Regte Heide en Riels Laag is niet alleen de natuur maar ook het landschap bijzonder. Door de vele overgangen in het landschap zijn er waardevolle planten- en diersoorten aanwezig. De overgang van de heide naar beekdal zorgt over een lengte van 3 km voor een hoogteverschil van wel 5 meter. En een hooggelegen heidegebied met zure vennen (Regte Heide) gaan over in het laag gelegen beekdal waar zwakgebufferde vennen en beekbegeleidende bossen liggen.

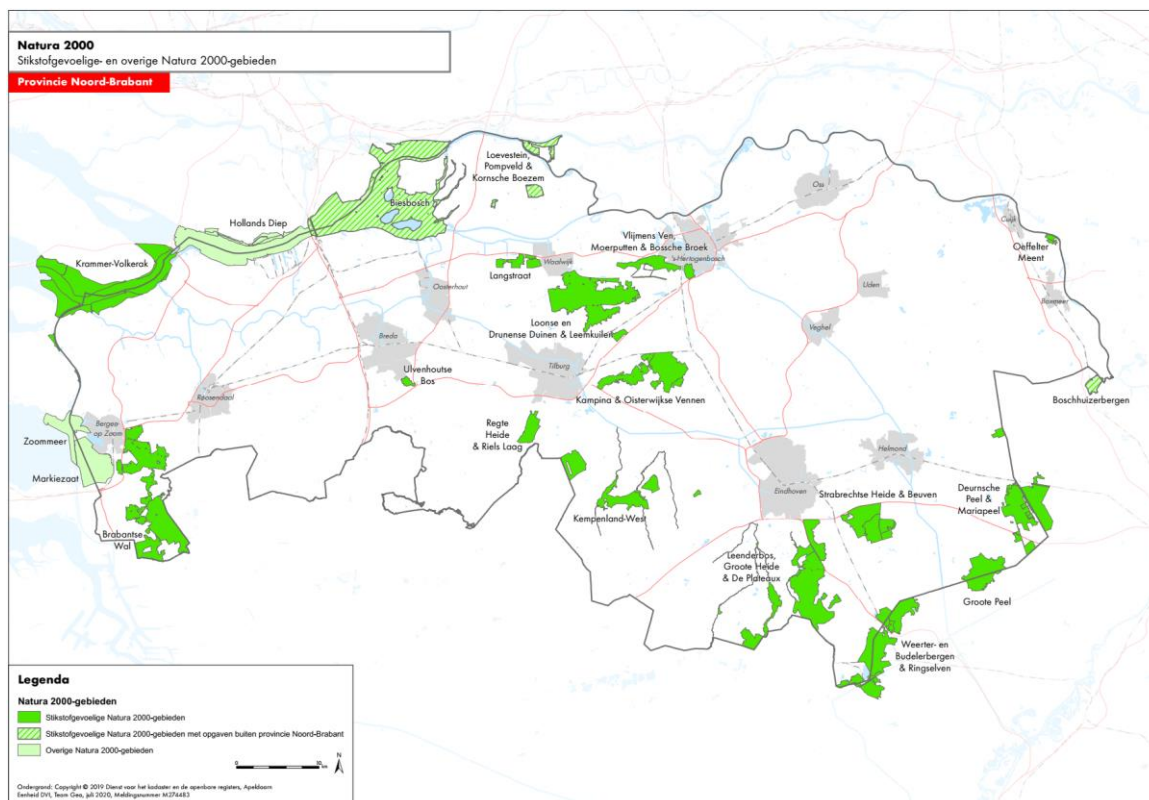

Natura 2000 gebieden

Ook economisch zijn de aangewezen locaties verre van optimaal. De aanleg van de noodzakelijke netwerkinfrastructuur is beduidend duurder op afgelegen locaties. Waar het netwerk nu al nauwelijks de vraag kan bijbenen zal door de netwerkbeheerder moeten worden gekozen om juist daar te investeren waar vraag en aanbod dicht bij elkaar liggen.

Conclusie:

Uit de verkenningen voorafgaand aan de totstandkoming van de concept-omgevingsvisie is door, nagenoeg alle partijen, aangegeven dat windturbines bij voorkeur rondom, de toch al geluid belastende A-58 moesten worden geprojecteerd. De geselecteerde locaties voor de “windbossen” wijken hier niet enkel van af maar belasten ook nog eens de waardevolle natuur en stiltegebieden die uitermate schaars zijn in ons land. Misschien goed dat dit niet als een van de grootste Goolse geheimen, bij een breed publiek, onder de aandacht wordt gebracht.

Zoals duidelijk mag zijn maak ik bezwaar tegen de gekozen locaties voor het plaatsen van windturbines en roep het college van B&W op dit in de omgevingsvisie aan te passen in de eerder uitgesproken denkrichting. Windmolens horen niet thuis in de natuur maar daar waar al geluidsoverlast aanwezig is of ter plaatse van vervuilende industriële landbouw, te weten aan de noordwestzijde van Goirle of langs de A-58.

De aanleg van de noodzakelijke netwerkinfrastructuur door de netbeheerder is hier ook makkelijker en tegen geringere kosten te realiseren.

Uitbreiding van natuur rondom deze locaties zou zeer welkom zijn. Recent werd langs de weg van Riel naar Alphen nog landbouwgrond te koop aangeboden. Suggestie: vestiging voorkeursrecht op deze landbouwgronden.

XXXXXXXXX Goirle, 10 september 2021

Bezwaar tegen concept-omgevingsvisie gemeente Goirle

Onderwerp: landbouw

Goirle wordt beschreven als een doenerig dorp. Er is, zoals door de Rijksoverheid voorgeschreven, een omgevingsvisie opgesteld. Bij een doenerig dorp en een visie zou ik graag een visionair beeld van de toekomst voorgeschiedt krijgen.

Dit valt echter tegen. Met name waar het de landbouw betreft. Waar iedereen, die zich op de hoogte houdt wat er speelt in Nederland en Europa, toch realiseert is dat we naar een duurzame en ook kleinere landbouw moeten.

In de omgevingsvisie zie ik daar niets van terug. Zelfs waar duidelijk is dat een bedrijf vervuilend is en tot grote overlast bij de inwoners van ons dorp leidt consolideren we hier de, mogelijk door nalatigheid, ontstane situatie.

Ik teken daarom bezwaar aan tegen de consoliderende invulling van de buitengebieden en roep de raad en het college van B&W op om nu al werk te maken van de absoluut noodzakelijke aanpassing van de omvang van de agrarische industrie. Hier zouden de spelregels ten aanzien van milieu, veiligheid en gezondheid juist leidend moeten zijn. Verbetering van de leefomstandigheden is absolute noodzaak.

Ik wil daarbij meegeven dat het noch voor onze voedselvoorziening noch voor de lokale economie noodzakelijk is om de huidige situatie te handhaven.

XXXXXXXXXX – Goirle, 10 september 2021