

**GEMEENTE GOIRLE**

**BESTEMMINGSPLAN 'RIEL, WONING HEISTEEG '**

GEMEENTE	:	GOIRLE
BESTEMMINGSPLANNUMMER	:	NL.IMRO.0785.BP2017002Woninghei-vg01
SCHAAL VAN DE VERBEELDING	:	1:1.000
STATUS PLAN	:	ONTWERP
DATUM TERSIELEGGING ONTWERP	:	7 november 2019 - 18 december 2019
DATUM VASTSTELLING	:	
DATUM UITSPRAAK ABRS	:	
DATUM INWERKINGTREDING	:	
DATUM ONHERROEPELIJK	:	
NAAM EN ADRES OPSTELLER	:	ANTEA GROUP, BENELUXWEG 125, 4904 SJ OOSTERHOUT



## **PLANTOELICHTING**

## Inhoudsopgave

<b>Toelichting</b>		<b>5</b>
<b>Hoofdstuk 1</b>	<b>INLEIDING</b>	<b>7</b>
1.1	Aanleiding en doel van het bestemmingsplan	7
1.2	Ligging en begrenzing plangebied	7
1.3	Vigerend bestemmingsplan	7
1.4	Bij het plan behorende stukken	8
1.5	Leeswijzer	8
<b>Hoofdstuk 2</b>	<b>BESCHRIJVING PLANGEBIED</b>	<b>9</b>
2.1	Historische ontwikkeling	9
2.2	Ruimtelijke en functionele structuur	10
2.3	Technische infrastructuur	10
2.4	Voorgenomen ontwikkeling	10
<b>Hoofdstuk 3</b>	<b>RUIMTELIJK BELEIDSKADER</b>	<b>11</b>
3.1	Rijk	11
3.2	Provincie	12
3.3	Gemeente	15
<b>Hoofdstuk 4</b>	<b>THEMATISCHE BELEIDSKADERS</b>	<b>19</b>
4.1	Stedenbouwkundige uitgangspunten en welstand	19
4.2	Archeologie, cultuurhistorie en monumentenzorg	19
4.3	Volkshuisvesting	21
4.4	Groen	22
4.5	Verkeer en parkeren	22
<b>Hoofdstuk 5</b>	<b>MILIEUASPECTEN</b>	<b>25</b>
5.1	Milieuhinder en bedrijven	25
5.2	Externe veiligheid	25
5.3	Kabels, leidingen en straalpad	28
5.4	Geluid	28
5.5	Luchtkwaliteit	29
5.6	Geur	30
5.7	Bodem	31
5.8	Natuur	32
5.9	Milieueffectrapportage	32
<b>Hoofdstuk 6</b>	<b>WATER</b>	<b>35</b>
6.1	Beleid	35
6.2	Huidige en toekomstige situatie	37
<b>Hoofdstuk 7</b>	<b>OPZET PLANREGELS</b>	<b>39</b>
7.1	Plansystematiek	39
7.2	Hoofdstuk 1 van de regels: Inleidende regels	39
7.3	Hoofdstuk 2 van de regels: Bestemmingsregels	39
7.4	Hoofdstuk 3 van de regels: Algemene regels	41
7.5	Hoofdstuk 4 van de regels: Overgangsrecht en slotregel	42
<b>Hoofdstuk 8</b>	<b>UITVOERBAARHEID</b>	<b>43</b>
8.1	Economische uitvoerbaarheid	43
8.2	Maatschappelijke uitvoerbaarheid	43

## Hoofdstuk 1 INLEIDING

### 1.1 Aanleiding en doel van het bestemmingsplan

Op de gronden gelegen achter het perceel Heisteeg 1 in Riel zijn plannen om een vrijstaande woning te realiseren. Omdat dit voornemen niet mogelijk is op basis van het vigerende bestemmingsplan is onderhavig bestemmingsplan 'Riel, woning Heisteeg' opgesteld.

Het bestemmingsplan heeft als doel om de beoogde ontwikkeling planologisch te verankeren binnen duidelijke kaders. Deze kaders worden bepaald door de in het Besluit ruimtelijke ordening genoemde onderdelen waaruit een bestemmingsplan ten minste dient te bestaan: een verbeelding, regels en een toelichting.

### 1.2 Ligging en begrenzing plangebied

Het plangebied ligt aan de Heisteeg in Riel en bevindt zich achter de bestaande woning 'Heisteeg 1'. De oppervlakte van het plangebied is circa 800 m<sup>2</sup>. Op de onderstaande afbeelding is de ligging van het plangebied weergegeven. De locatie wordt omringd door bestaande woonpercelen. Aan de zuidzijde bevindt zich een perceel agrarische grond.



Afbeelding: luchtfoto met globale ligging van het plangebied (bron:www.globespotter.nl)

### 1.3 Vigerend bestemmingsplan

Tot het moment waarop voorliggend bestemmingsplan in werking treedt, geldt het bestemmingsplan 'Kom Riel'. Dit bestemmingsplan is door de raad vastgesteld op 19 juni 2007 en goedgekeurd door Gedeputeerde Staten op 13 september 2007. Het plan is in werking getreden op 8 november 2007. Op basis van dit bestemmingsplan geldt voor het plangebied een agrarische bestemming.

Bestemmingsplan	Vastgesteld	Inwerking	Kroon / ABRS
Kom Riel	19 juni 2007	8 november 2007	N.v.t

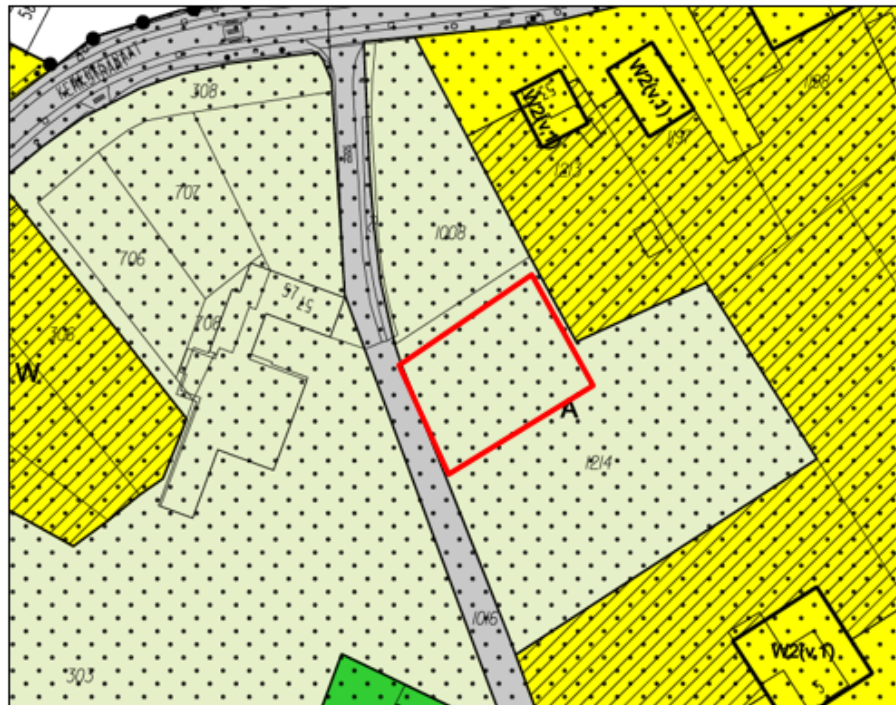

Afbeelding: uitsnede plankaart bestemmingsplan 'Kom Riel'

## 1.4 Bij het plan behorende stukken

Dit bestemmingsplan bestaat uit drie delen: een verbeelding waarop onder meer de bestemming in het plangebied is aangegeven, planregels waarin de bouw- en gebruiksmogelijkheden voor de op de verbeelding vermelde bestemming zijn opgenomen en deze toelichting waarin de achtergronden van het bestemmingsplan zijn beschreven. De verbeelding vormt samen met de regels het bindende deel van het bestemmingsplan. In deze toelichting worden onder andere de keuzes die in het bestemmingsplan worden gemaakt nader gemotiveerd en verantwoord. Hierin staat ook beschreven wat het vigerend beleid inhoudt en met welke (milieu)planologische aspecten rekening is gehouden.

## 1.5 Leeswijzer

Deze toelichting bestaat uit acht hoofdstukken. Na dit inleidende hoofdstuk, wordt in hoofdstuk 2 een beschrijving gegeven van het plangebied. Hoofdstuk 3 gaat in op het ruimtelijk beleidskader van rijk, provincie en gemeente. Het thematische beleidskader komt aan de orde in hoofdstuk 4. In hoofdstuk 5 worden milieuaspecten behandeld. Hoofdstuk 6 gaat in op de wateraspecten. De opzet van de planregels wordt in hoofdstuk 7 besproken, gevolgd door de uitvoerbaarheid in hoofdstuk 8.

## Hoofdstuk 2

## BESCHRIJVING PLANGEBIED

Voor het opstellen van een bestemmingsplan is het van belang dat de uitgangssituatie, ofwel de bestaande situatie, goed in beeld wordt gebracht. In dit hoofdstuk volgt een beschrijving van deze situatie door middel van een beschrijving van de historische ontwikkeling alsmede de ruimtelijke en functionele structuur.

### 2.1 Historische ontwikkeling

Riel is een typisch Brabants esdorp, gebouwd op de overgang van het natte beekdal van de Leij naar de hoger gelegen gronden. Op deze laatste lagen de akkers met daar omheen de graslanden, waarop het vee werd gehouden. De oudste akkers nabij Riel zijn te herkennen aan hun bolle vorm. Dit wijst op de oude methode van pluggenbemesting. Deze zogenaamde kransakkerdorpen breidden zich uit naarmate de beschikbare bouwgrond rondom de akkers vol raakte. Nieuwe vestigingen vonden dan wat verderop aan de kronkelige weg rondom de akkers plaats. Dit nederzettingspatroon is in Riel goed bewaard gebleven. Het aanwezige dorpslint, bestaande uit de Kerkstraat, Dorpstraat en Zandeind is erg karakteristiek.

Riel is één van de weinige oude agrarische nederzettingen in Brabant, die in grote mate haar oorspronkelijke karakter heeft behouden. Een ontwikkeling van latere aard, welke nog steeds in het landschap zichtbaar is, betreft het tracé van het 'Bels lijntje'. Dit is een voormalige spoorlijn tussen Turnhout en Tilburg en het tracé hiervan wordt nu gebruikt als doorgaand fietspad.



Afbeelding: situatie Riel omstreeks 1900 (omgeving plangebied in rode cirkel)

## **2.2 Ruimtelijke en functionele structuur**

Het plangebied bevindt zich aan de Heisteeg in de kern Riel en heeft een omvang van circa 800 m<sup>2</sup>. De locatie wordt omgeven door de Heisteeg en enkele bestaande woonpercelen aan de Alphenseweg en Heisteeg. Ten zuiden van het plangebied bevindt zich een perceel grasland.

Ten noorden van het plangebied bevindt zich het dorpslint Kerkstraat/Alphenseweg, een doorgaande weg waarover alle verkeer van de kern Riel wordt afgewikkeld. Het lint wordt gekenmerkt door afwisselend vrijstaande, halfvrijstaande woningen en een aantal clusters met aaneengebouwde woningen en bedrijven (deels gelegen op het bedrijventerrein). De lintbebouwing bestaat uit maximaal twee bouwlagen in diverse kapvormen.

Ten westen van het plangebied is de wijk Heisteeg in ontwikkeling. Hier zijn en worden vrijstaande woningen en tweekappers in verschillende architectonische stijlen gerealiseerd. Het plan vormt een natuurlijke overgang van het huidige dorp naar het omliggende landschap. Het gebied krijgt een groen en informeel karakter. Het gebied is landschappelijk verankerd door de directe ligging aan de bestaande lintstructuur en door het zicht vanuit en naar het zuidwestelijk gelegen landelijk gebied. Er is dan ook een zorgvuldige aansluiting gezocht met de bestaande bebouwing van het lint door de toevoeging van enkele woningen langs de Kerkstraat / Alphenseweg. De achtergelegen bebouwingszone vormt een zelfstandige eenheid met een eigen identiteit, waarbij doorzichten naar het omliggende landschap belangrijk zijn.

Met het planvoornemen wordt qua architectuur en massa aangesloten bij het karakter van Heisteeg.

## **2.3 Technische infrastructuur**

Binnen het plangebied bevinden zich geen belangrijke technische infrastructurele voorzieningen met ruimtelijke relevantie.

## **2.4 Voorgenomen ontwikkeling**

Binnen het plangebied wordt één woning opgericht. Het bouwperceel heeft een breedte van circa 24 meter en een diepte van circa 35 meter. Binnen het plangebied is een bouwvlak opgenomen op een afstand van circa 10 meter uit het hart van de aangrenzende weg. Het bouwvlak is circa 13 meter diep en 14 meter breed. Aan weerszijden van het bouwvlak is 5 meter ruimte tot de zijdelingse perceelsgrens. De maximale goot- en bouwhoogte van de woning bedraagt respectievelijk 6 en 11 meter. Het parkeren voor de woning wordt op eigen terrein opgelost. Er komt één inrit op de aangrenzende openbare weg.

Met het plan wordt zowel op het gebied van architectuur als de vormgeving van de (groene) erfafscheidingen aangesloten op het Beeldkwaliteitplan 'Heisteeg' te Riel, d.d. 24 januari 2012.



## Hoofdstuk 3

## RUIMTELIJK BELEIDSKADER

Dit hoofdstuk geeft een korte weergave van het bij het opstellen van dit bestemmingsplan van kracht zijnde ruimtelijke beleidskader.

### 3.1 Rijk

#### Structuurvisie Infrastructuur en Ruimte

De Structuurvisie Infrastructuur en Ruimte (SVIR) geeft een nieuw, integraal kader voor het ruimtelijke en mobiliteitsbeleid op rijksniveau. Op 13 maart 2012 is de SVIR vastgesteld. In de SVIR schetst het kabinet hoe Nederland er in 2040 zou moeten uitzien: concurrerend, bereikbaar, leefbaar en veilig. Daarbij streeft het Rijk naar een aanpak die ruimte geeft aan regionaal maatwerk, de gebruiker voorop zet, investeringen scherp prioriteert en ruimtelijke ontwikkelingen en infrastructuur met elkaar verbindt. Bij deze aanpak hanteert het Rijk een filosofie die uitgaat van vertrouwen, heldere verantwoordelijkheden, eenvoudige regels en een selectieve rijksbetrokkenheid.

Daarnaast versterkt de SVIR het motto 'decentraal wat kan, centraal wat moet'. De verantwoordelijkheid om te sturen in de ruimtelijke ordening wordt door de SVIR nog meer bij de provincies en gemeenten gelegd. Zo laat het Rijk de verantwoordelijkheid voor de afstemming tussen verstedelijking en groene ruimte op regionale schaal over aan provincies. Dit houdt in dat de betekenis van de nationale structuurvisie voor het bestemmingsplangebied zodoende zeer beperkt blijft.

De SVIR richt zich op een dusdanig schaalniveau en is als gevolg daarvan ook van een zeker (hoog) abstractieniveau, dat hieruit geen concrete beleidskaders voortkomen voor onderhavig bestemmingsplan. Door decentralisatie van bevoegdheden wordt het relevante beleidskader gevormd door de provincie Noord-Brabant en de gemeente Goirle.

#### Conclusie

Dit rijksbeleid werkt niet direct door in onderhavig plan. De afweging vindt voor onderhavige planontwikkeling decentraal plaats.

#### Realisatieparagraaf Nationaal Ruimtelijk Beleid

In de zogenaamde Realisatieparagraaf ('Realisatie Nationaal Ruimtelijk Beleid'), zijn alle nationale ruimtelijke belangen uit de verschillende Planologische Kern Beslissingen en de voorgenomen verwezenlijking daarvan gebundeld. Daarbij wordt onder meer ingezet op zuinig ruimtegebruik, de bescherming van kwetsbare gebieden (nationale landschappen en Ecologische Hoofdstructuur) en op bescherming van het land tegen overstromingen en wateroverlast. In de Realisatieparagraaf benoemt het kabinet ruim 30 nationale ruimtelijke belangen en de instrumenten om die uit te voeren. De Realisatieparagraaf is toegevoegd aan de Nota Ruimte en heeft de status van structuurvisie.

#### Conclusie

Dit rijksbeleid werkt niet direct door in onderhavig plan. De afweging vindt voor onderhavige planontwikkeling decentraal plaats.

### **AMvB Ruimte**

In het Besluit algemene regels ruimtelijke ordening (Barro) stelt het Rijk een aantal regels voor met betrekking tot de inhoud van bestemmingsplannen. De onderwerpen betreffen: project mainportontwikkeling Rotterdam, kustfundamenten, grote rivieren, Waddenzee en waddengebied en defensie (met uitzondering van radar). Voor de in het Barro genoemde onderwerpen moeten op grond van de Wet ruimtelijke ordening alle bestemmingsplannen binnen een jaar aan de bepalingen uit het Barro voldoen. Geen van de in het Barro genoemde onderwerpen hebben echter betrekking op onderhavig bestemmingsplan.

### **Conclusie**

Het Barro heeft geen betrekking op het onderhavig bestemmingplan.

### **Ladder voor duurzame ontwikkeling**

Per 1 oktober 2012 is in artikel 3.1.6 Bro een motiveringsplicht opgenomen voor nieuwe stedelijke ontwikkelingen in bestemmingsplannen. In de plantoelichting moet hiervoor een verantwoording plaatsvinden aan de hand van een drietal opeenvolgende treden (de "ladder duurzame verstedelijking"). De eerste trede in deze ladder is een beschrijving dat de voorgenoemde stedelijke ontwikkeling voorziet in een actuele regionale behoefte. Hierbij kan het gaan om zowel kwantitatieve als kwalitatieve aspecten. De beide vervolgstappen uit de genoemde ladder hebben betrekking op de vraag of de ontwikkeling in bestaand stedelijk gebied ingepast kan worden en als dat niet mogelijk is op andere locaties, die vooral goed ontsloten moeten zijn.

Bij de eerste trede moet de actuele regionale behoefte worden aangetoond. Concreet gezien gaat het hier om de mogelijkheid om één woning extra toe te voegen. Dit past binnen de regionale woningbouwafspraken die de gemeente Goirle gemaakt heeft in het Regionaal Ruimtelijke Overleg. Daarnaast ligt het plangebied in bestaand stedelijk gebied. Hiermee wordt voldaan aan de tweede trede van de ladder. Hierdoor is het niet nodig om in te gaan op de derde trede, omdat deze alleen van toepassing is als een ontwikkeling niet binnen bestaand stedelijk gebied kan plaatsvinden.

### **Crisis- en herstelwet**

Met de Crisis- en herstelwet (Chw) wil het kabinet de procedures voor grote projecten versnellen. Hiermee wordt een stap gezet om de gevolgen van de economische crisis te bestrijden. De Chw zorgt voor een toename van het aantal kwalitatief goede woningen en bedrijfslocaties. Integrale gebiedsontwikkeling krijgt een belangrijke impuls. De regels uit de Chw betreffen in deze vooral het bestuursprocesrecht waardoor de doorlooptijd van procedures voor in de wet aangewezen projecten kan worden verkort.

### **Conclusie**

De Crisis- en herstelwet is niet van toepassing op onderhavig bestemmingsplan, omdat dit plan niet kan worden aangemerkt als een besluit dat noodzakelijk is voor de verwezenlijking van een ruimtelijk project zoals omschreven in de Crisis- en herstelwet.

## **3.2 Provincie**

### **Structuurvisie Ruimtelijke Ordening**

Op 19 maart 2014 is de Structuurvisie Ruimtelijke Ordening (SVRO) in werking getreden. De SVRO schetst de hoofdlijnen van het provinciaal ruimtelijk beleid tot 2025 (met een doorkijk

naar 2040). De visie is bindend voor het ruimtelijk handelen van de provincie, maar bindt gemeenten niet rechtsreeks. Het is de basis voor de wijze waarop de provincie de instrumenten inzet die de Wro biedt. Eén van deze instrumenten is de provinciale verordening. In de Verordening Ruimte zijn de kaderstellende elementen uit de structuurvisie vertaald in concrete regels die van toepassing zijn op (gemeentelijke) bestemmingsplannen.

De provincie stuurt door middel van vier ruimtelijke structuren: de groenblauwe structuur, het landelijk gebied, de stedelijke structuur en de infrastructuur. Binnen deze structuren worden de belangrijkste, maatschappelijke ontwikkelingen opgevangen en kiest de provincie voor een bepaalde ordening van functies. Hiermee wil de provincie een gevarieerd en aantrekkelijk woon-, werk- en leefklimaat ontwikkelen waarin een kennisinnovatieve economie centraal staat voor een duurzaam Brabant. Het principe van 'behoud en ontwikkeling' staat hierin centraal.

Binnen de stedelijke structuur worden twee ontwikkelingsperspectieven onderscheiden:

1. stedelijk concentratiegebied (stedelijke regio's): in het stedelijk concentratiegebied, inclusief de bijbehorende zoekgebieden voor verstedelijking, wordt de bovenlokale verstedelijkingsbehoefte opgevangen;
2. overig stedelijk gebied (landelijke regio's): het overige stedelijke gebied, met de bijbehorende zoekgebieden voor verstedelijking, voorziet in de opvang van de lokale verstedelijkingsbehoefte. Grootschalige verstedelijking is ongewenst en voor woningbouw geldt in principe 'bouwen voor migratiesaldo -nul'.

Bij verstedelijking wordt het accent verlegd van nieuwe uitleg naar het bestaand stedelijk gebied. Er wordt ingezet op zorgvuldig ruimtegebruik door de ruimte binnen het bestaand bebouwd gebied zo goed mogelijk te benutten door in te zetten op herstructurering en onderhoud. Daarnaast wordt door middel van gebiedspaspoorten aangegeven welke landschapkenmerken de provincie bepalend vindt en welke ambities de provincie heeft voor de ontwikkeling van de landschapskwaliteiten in deze gebieden. De ruimte binnen deze gebieden moet zo goed mogelijk benut worden waarbij rekening gehouden dient te worden met de gebiedskenmerken en de kwaliteiten van de omgeving.

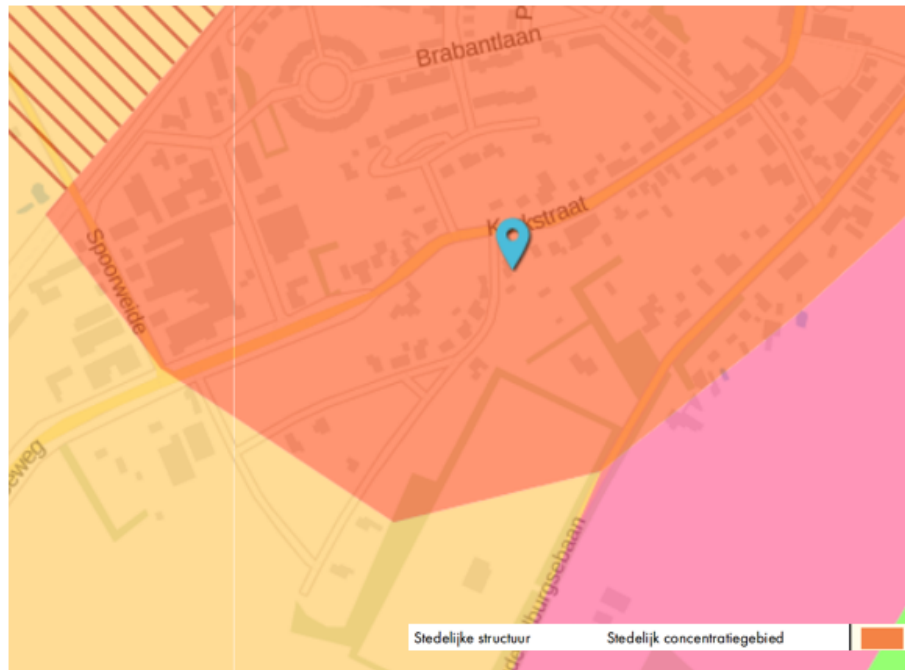

Afbeelding: uitsnede kaart SVRO met ligging plangebied

### Conclusie

Onderhavige ontwikkeling vindt plaats in een gebied dat in de structuurvisie is aangeduid als stedelijk concentratiegebied. De ruimtevraag dient hierbinnen te worden opgevangen. De voorgenoemde herontwikkeling sluit aan bij de doelstellingen uit de SVRO.

### Verordening ruimte

In de Wro is vastgelegd hoe de bevoegdheden op het gebied van ruimtelijke ordening zijn verdeeld tussen rijk, provincies en gemeenten. De provincie kan door middel van een planologische verordening regels formuleren waarmee gemeenten bij het opstellen van ruimtelijke plannen rekening moeten houden. De provincie Noord-Brabant heeft hiertoe de Verordening Ruimte opgesteld.

De regels van de Verordening ruimte zijn er, in lijn met het beleid van de SVRO, op gericht om het grootste deel van de stedelijke ontwikkelingen plaats te laten vinden in de stedelijke regio's en in het bestaand stedelijk gebied. De begrenzingen van de stedelijke en landelijke regio's zijn vastgelegd in kaarten behorende bij de Verordening Ruimte. In de verordening zijn ook het bestaand stedelijk gebied, de zoekgebieden voor stedelijke ontwikkeling en de ecologische hoofdstructuur begrensd. In de Verordening ruimte zijn regels opgenomen waaraan ruimtelijke plannen dienen te voldoen. Nieuwe stedelijke ontwikkelingen dienen in principe plaats te vinden in bestaand stedelijk gebied of in een zoekgebied voor stedelijke ontwikkeling. Het plangebied is in de Verordening ruimte aangeduid als 'bestaand stedelijk gebied: stedelijk concentratiegebied'.

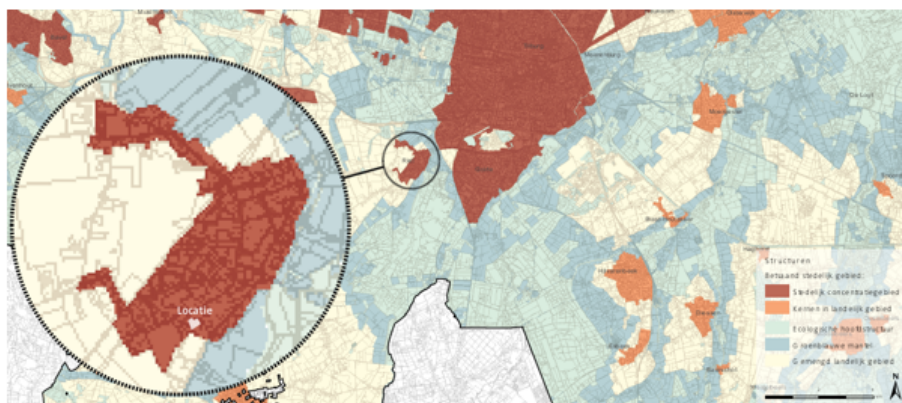

Afbeelding: uitsnede Verordening ruimte met ligging plangebied

### Conclusie

Het plangebied is binnen de Verordening ruimte aangeduid als 'bestaand stedelijk gebied: stedelijk concentratiegebied'. Bestaand stedelijk gebied is gebied dat het bestaande ruimtebeslag van een kern bevat ten behoeve van een samenhangende ruimtelijke structuur van stedelijke functies. Op deze gronden mogen stedelijke ontwikkelingen plaatsvinden. De voorgestane ontwikkeling is zodoende in overeenstemming met dit provinciale beleid.

## 3.3 Gemeente

### Structuurvisie

De structuurvisie, vastgesteld door de gemeenteraad op 20 juli 2010, biedt het kader voor het te voeren ruimtelijke beleid tot 2020. Het omvat de visie en de hoofdlijnen van het ruimtelijk beleid. Het plangebied is in de structuurvisie onder meer aangewezen voor het beheer en de intensivering van het stedelijk gebied. Daarnaast valt het plangebied binnen de uitbreidingslocatie Heisteeg, welke is aangewezen als substantiële uitleglocatie voor de kern Riel.

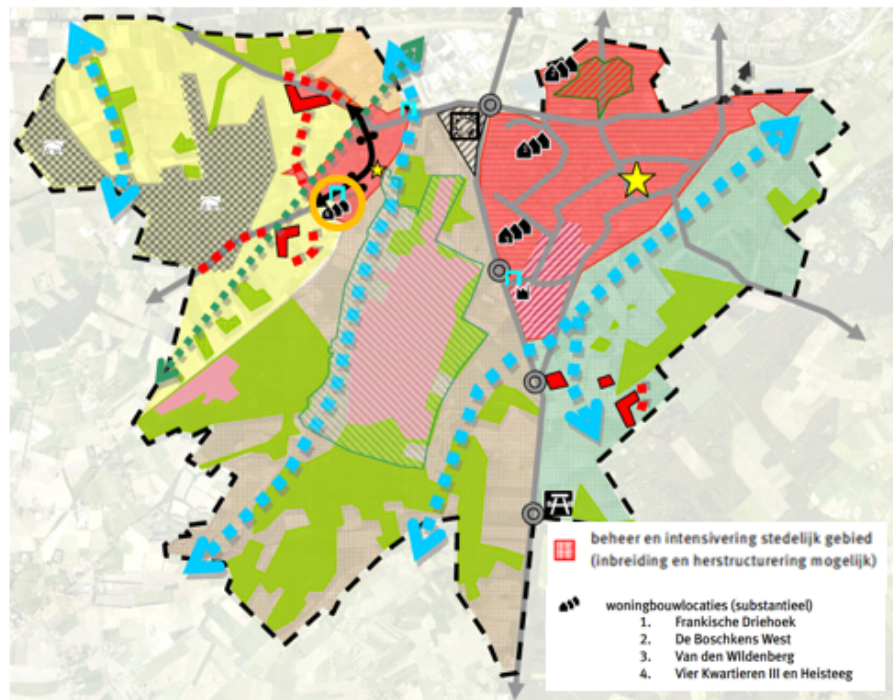

Afbeelding: structuurvisiekaart met ligging plangebied (oranje cirkel)

### Bestemmingsplan

Tot het moment waarop het voorliggende bestemmingsplan in werking treedt, geldt in het plangebied het bestemmingsplan 'Kom-Riel'. Op basis van dit bestemmingsplan is het plangebied bestemd voor 'Agrarische doeleinden'. Deze bestemming staat geen woningbouw toe op het perceel.

### Conclusie

Om de gewenste ontwikkeling mogelijk te maken, is onderhavig bestemmingsplan opgesteld.

### Toekomstvisie

In 2013 is door de gemeenteraad de "Toekomstvisie gemeente Goirle 2020" vastgesteld onder de titel "Thuis in Goirle: groen, sociaal, ondernemend". Kortweg werd aan dit document de subtitel "Toekomstvisie 2020" gegeven. Deze visie - gebaseerd op de drie kernbegrippen 'groen, sociaal en ondernemend' – dient als leidraad voor de toekomstige beleidsontwikkeling. De ambitie voor Goirle in 2020 luidt: Onze inwoners voelen zich thuis in de gemeente Goirle, want Goirle is een groene, sociale en ondernemende gemeente.

### Goirle is Groen

De gemeente Goirle wordt gekenmerkt door het dorps- en landschappelijke karakter en is een prettige en groene woonomgeving gelegen in het prachtige groen (bossen, beken, Regte Heide) nabij de grote stad.

### Goirle is Sociaal

De gemeente Goirle is een dynamische en levendige gemeente. De onderlinge sfeer is goed, open en positief. Ieder handelt vanuit zijn of haar eigen verantwoordelijkheid. Problemen worden door onze inwoners zoveel als mogelijk zelf opgelost. In laatste instantie biedt de

gemeente een vangnet voor diegenen die daarop zijn aangewezen. We denken en handelen vanuit de 'menselijke maat'. De inwoners kennen elkaar en zijn betrokken bij hun directe naaste omgeving maar juist ook in buurten en wijken. We zijn er voor elkaar en zorgen voor elkaar als dat nodig is. Goirle heeft een actief verenigingsleven en er zijn veel vrijwilligers. We zijn trots op ons eigen karakter en onze eigen identiteit en houden deze graag in stand.

#### Goirle is Ondernemend

Binnen de gemeente Goirle zijn voldoende voorzieningen voor wonen, leven, onderwijs, recreatie en zorg aanwezig voor jong en oud, voor ieder wat wils. Economische ontwikkelingen in dat kader worden waar mogelijk ondersteund. In onze afwegingen maken we een verantwoorde keuze gericht op duurzaamheid. Daarbij wegen we economische en ecologische argumenten in samenhang en zorgen we voor balans. We staan open voor nieuwe initiatieven van burgers, organisaties en ondernemers; soms initiëren we deze initiatieven zelf als we kansen zien of iets willen bereiken. Als gemeente kiezen we hierbij bij voorkeur een regierol.

#### Conclusie

Met de ontwikkeling wordt ruimte gegeven aan een particulier initiatief om een agrarisch perceel in te zetten voor woningbouw. De ontwikkeling past binnen de gestelde kaders uit de Toekomstvisie.





## Hoofdstuk 4

## THEMATISCHE BELEIDSKADERS

In dit hoofdstuk volgt een beschrijving van de bij het opstellen van dit bestemmingsplan van kracht zijnde beleidskaders ten aanzien van de in relatie tot het plan relevante thema's. Daar waar nodig, wordt dieper ingegaan op de keuzes die in het plan zijn gemaakt op basis van de kaders. Milieuaspecten en water komen aan bod in de volgende hoofdstukken.

### 4.1 Stedenbouwkundige uitgangspunten en welstand

#### Stedenbouwkundige uitgangspunten

Er wordt medewerking aan het plan verleend op basis van een aantal stedenbouwkundige uitgangspunten. Deze zijn:

- er mag maximaal één vrijstaande woning worden gebouwd binnen een bouwvlak van 14 meter breed en 13 meter diep;
- de woning dient gesitueerd te worden binnen het bouwblok zoals deze is opgenomen op de verbeelding;
- de woning mag worden gerealiseerd met een goothoogte van maximaal 6 meter en een bouwhoogte van maximaal 11 meter;
- Qua beeldkwaliteit en architectuur dient te worden aangesloten bij het beeldkwaliteitplan dat geldt voor Heisteeg (Beeldkwaliteitplan 'Heisteeg' te Riel, dd 24 januari 2012). De verschillende woningtypes mogen onderling afwijken in volume en uitstraling. Doordat zij geïnspireerd zijn op de dorpse, traditionele architectuur zijn ze familiair; dit zorgt voor samenhang. De te realiseren woning wordt binnen de kaders van het beeldkwaliteitsplan als "dorpswoning" aangemerkt. Het plangebied betreft geen zogenaamde sterlocatie;
- Parkeren moet volledig op eigen terrein plaatsvinden volgens de parkeernormen zoals deze zijn vastgelegd in de door de raad vastgestelde Nota Parkeernormen en Uitvoeringsregels (CROW-publicatie 317). Er dienen twee parkeerplaatsen naast elkaar op eigen terrein te worden gerealiseerd.

#### Welstand

Bouwplannen moeten onder meer worden getoetst aan 'redelijke eisen van welstand', aldus de Wet algemene bepalingen omgevingsrecht. Naast het bestemmingsplan is het welstandsbeleid een middel om de ruimtelijke kwaliteit van de publieke omgeving te waarborgen bij de bouwplannen die in de gemeente worden gerealiseerd. Sinds 1 juli 2004 moet iedere gemeente de gehanteerde welstandscriteria vastleggen in een Welstandsnota, die door de gemeenteraad moet worden vastgesteld. In Goirle is dat gebeurd op 11 maart 2014. De welstandsnota heeft een duidelijke relatie met bestemmingsplannen. Het bestemmingsplan beschrijft naast de toegelaten functies in stedenbouwkundige termen de toegestane bouwmassa's in een gebied en de plaats waar deze mogen worden gebouwd. Het is de taak van welstandsbeleid te borgen dat bij veranderingen de verschijning van de bouwmassa's passend is en blijft in de omgeving. De Welstandsnota verdeelt de gemeente hiertoe in verschillende soorten gebieden, ieder met hun eigen gebiedsgerichte criteria. Voor de gedetailleerde regeling wordt verwezen naar de welstandsnota.

### 4.2 Archeologie, cultuurhistorie en monumentenzorg

#### Archeologie

Omdat in groeiende mate het Europese archeologische erfgoed werd bedreigd, is in 1992 het Verdrag van Malta tot stand gekomen. Uitgangspunt van dit verdrag is het archeologisch

erfgoed zo veel mogelijk in situ te behouden. Waar dit mogelijk is, dient het bodemarchief met zorg ontsloten te worden. Bij het ontwikkelen van ruimtelijk beleid moet het archeologische belang vanaf het begin meewegen in de besluitvorming. Om dit meewegen te laten plaatsvinden wordt, naast de in ontwikkeling zijnde regelgeving en beleid, een economische factor toegevoegd. De kosten voor het zorgvuldig omgaan met het bodemarchief, in casu de kosten voor inventarisatie, (voor)onderzoeken, bodemonderzoek en documentatie, worden door de initiatiefnemer betaald.

Op 1 september 2007 is de Wet op de archeologische monumentenzorg in werking getreden. Hiermee is het Verdrag van Malta in de Nederlandse wetgeving geïmplementeerd. Dit betekent onder meer het volgende:

- de introductie van het veroorzakersprincipe, waardoor de kosten van archeologische onderzoek verhaald kunnen worden op de verstoorder;
- de verankering van de archeologische monumentenzorg in de ruimtelijke ordening.

In wetgeving is de omgang met archeologisch erfgoed geregeld en zijn enkele uitgangspunten en doelstellingen gesteld. Zo kan iedere initiatiefnemer van projecten waarbij de bodem verstoord wordt, verplicht worden gesteld om een rapport over te leggen waaruit de archeologische waarde van het te verstoren terrein (het plangebied) blijkt. Voor een dergelijk rapport is archeologisch onderzoek vereist. Dit bestaat in de eerste plaats uit vooronderzoek: het bureauonderzoek en/of inventariserende veldonderzoek, elk met bijbehorende standaardrapportages. Tijdens het bureauonderzoek wordt gekeken naar wat er in historisch, archeologisch en aardwetenschappelijk opzicht al bekend is over het plangebied. De volgende fase bestaat in veel gevallen uit een veldonderzoek. Dergelijk onderzoek heeft als doel kansrijke en kansarme zones te karteren. Hierbij kan booronderzoek plaatsvinden alsmede proefsleuvenonderzoek. De resultaten dienen vervolgens te worden gewaardeerd. Tijdens de waarderende fase wordt van de aangetroffen vindplaatsen, ook wel site genoemd, de omvang, aard, datering en fysieke kwaliteit vastgesteld om zo tot een oordeel over de behoudenswaardigheid te komen. Op basis van dit oordeel neemt de betrokken overheid een (selectie)besluit hoe met eventueel aanwezige vindplaatsen dient te worden omgegaan.

In 2006 is een bureauonderzoek en aanvullend inventariserend veldonderzoek uitgevoerd in het kader van het bestemmingsplan 'Heisteeg'. Daaruit is gebleken dat het uitbreidingsgebied Heisteeg een hoge kans heeft op het aantreffen van archeologische waarden. Uit het inventariserend veldonderzoek is gebleken dat de bodemopbouw in het plangebied grotendeels intact was. Gezien de resultaten van het veldwerk is aanbevolen binnen het plangebied een proefsleuvenonderzoek uit te laten voeren om de aanwezigheid van archeologische vindplaatsen te onderzoeken en de kwaliteit ervan te kunnen bepalen. In 2009 is een proefsleuvenonderzoek uitgevoerd. Dit leverde aanwijzingen op voor IJzertijdbewoning (inclusief mogelijk grafveld) in het gebied 'Heisteeg'. Verder zijn op het terrein sporen van agrarisch gebruik vanaf de middeleeuwen aanwezig. Het selectieadvies was om het gebied waar sporen van IJzertijdbewoning en een mogelijk grafveld aanwezig waren, vlakdekkend op te graven. In afwijking van het selectieadvies heeft het college van burgemeester en wethouders destijds besloten geen verder onderzoek uit te laten voeren in het gebied Heisteeg. De reden daarvoor was dat de 'gaafheid en conservering van de archeologische vindplaats matig tot slecht zijn', het karakter van de ijzertijdbewoning onduidelijk is en de sporendichtheid laag is. Daarnaast zijn nergens clusters van sporen (kuilen, waterput, plattegrond) aanwezig, die duiden op de aanwezigheid van één of meerdere woonerven uit de betreffende periode. De vondst van een aardewerkconcentratie werd geïnterpreteerd als de resten van een mogelijk graf en een indicatie voor de aanwezigheid van een grafveld. De juistheid van deze interpretatie en duiding is niet uit te

sluiten, maar niet waarschijnlijk, omdat verder indicatoren zoals crematieresten en grafstructuren volledig ontbreken. Ook aanwijzingen voor de aanwezigheid van mogelijke andere graven of grafstructuren ontbreken. Conclusie is dan ook dat er onvoldoende aanwijzingen zijn voor de aanwezigheid van een prehistorische grafveld in het gebied Heisteeg te veronderstellen. Op basis van bovenstaande analyse kan gesteld worden dat de aanwezige nederzettingsresten in het gebied Heisteeg en daarmee het plangebied vanwege de beperkte conservering en het lage potentieel om kenniswinst te realiseren, geen verder onderzoek behoeven.

#### Conclusie

Op basis van bovenstaande onderbouwing alsmede de kleine schaal van het bouwplan is geen dubbelbestemming 'Waarde-Archeologie' opgenomen in onderhavig bestemmingsplan. Er hoeft geen nader onderzoek naar het aspect archeologie te worden uitgevoerd. Het aspect archeologie staat de planvorming niet in de weg.

#### Cultuurhistorie en monumentenzorg

Het gemeentelijk beleid is erop gericht om bestaande cultuurhistorische en architectonische kwaliteiten te handhaven. Hierbij zijn vooral de Monumentenwet 1988, de gemeentelijke Monumentenverordening en de lijst van gemeentelijke monumenten het kader. In het plangebied komt geen cultuurhistorisch waardevolle bebouwing voor.

#### Monumenten

In het plangebied komen geen rijksmonumenten en gemeentelijke monumenten voor.

### 4.3 Volkshuisvesting

#### Ladder voor duurzame verstedelijking

Per 1 juli 2017 is de nieuwe Ladder voor duurzame verstedelijking in werking getreden. Deze is geregeld in artikel 3.1.6 lid 2 en luidt: *De toelichting bij een bestemmingsplan dat een nieuwe stedelijke ontwikkeling mogelijk maakt, bevat een beschrijving van de behoefte aan die ontwikkeling, en, indien het bestemmingsplan die ontwikkeling mogelijk maakt buiten het bestaand stedelijk gebied, een motivering waarom niet binnen het bestaand stedelijk gebied in die behoefte kan worden voorzien.*

Of er sprake is van een stedelijke ontwikkeling wordt bepaald door de aard en omvang van die ontwikkeling, in relatie tot de omgeving. Voor wonen geldt, dat voor woningbouwlocaties vanaf twaalf woningen sprake is van een stedelijke ontwikkeling die Ladderplichtig is (uitspraak ABRvS d.d. 16 september 2015; ECLI:NL:RVS:2015:2921). De bouw van één woning is daarmee niet ladderplichtig.

#### Woonvisie gemeente Goirle 2015

Het gemeentelijk woonbeleid volgt uit de vierjaarlijkse woonvisie. Hierin komen thema's en trends in het wonen aan de orde, worden actuele knelpunten geduid en worden de woonopgaven voor de komende jaren benoemd. In de woonvisie is gekozen voor vier hoofdthema's:

1. wonen en woonomgeving;
2. wonen, zorg en welzijn;
3. nieuwbouw;
4. duurzaamheid.

Gestreefd wordt naar een gemeente waarin voldoende mate van differentiatie in het woningaanbod is, zodat iedereen passende woonruimte kan vinden. De woonvisie is gebaseerd op de uitkomsten van een woonbehoefteonderzoek dat de gemeente Goirle in samenwerking met andere gemeenten in de regio Hart van Brabant heeft laten uitvoeren. Dit woonbehoefteonderzoek dateert van 2014.

Binnen het plangebied wordt een nieuwe woning opgericht die aansluit bij de woningbehoefte binnen Riel en voldoet aan de laatste eisen op het gebied van duurzaamheid.

#### **Notitie prioritering woningbouwlocaties 2016-2021**

De notitie prioritering woningbouwlocaties is de gemeentelijke uitwerking / invulling van de regionale woningbouw afspraken (aantal). Van deze notitie wordt jaarlijks een 'stand van zaken' gemaakt. Hierin worden de nieuwe afspraken genoemd, wordt gekeken of er wat veranderd is en gekeken of er aanpassing nodig is. In de Notitie Prioritering Woningbouwlocaties 2016-2021 is daarnaast op een kaart de ligging van potentiële woningbouwlocaties aangeduid. Gezien de kleinschaligheid van het initiatief is het plangebied niet specifiek aangeduid als woningbouwlocatie. Wel sluit het plangebied aan op het plan Heisteeg dat één van de prioritaire woningbouwlocaties van Riel is.

## **4.4 Groen**

De gemeenteraad heeft op 11 maart 2014 het Groenstructuurplan vastgesteld. In dit plan wordt een lange termijn visie voor het gemeentelijk groen binnen de bebouwde kom weergegeven. In het Groenstructuurplan is de Heisteeg aangeduid als 'groene erftoegangs weg'. Het plangebied zelf heeft geen beschermde status op basis van het Groenstructuurplan. Vanuit dit plan bestaan er geen belemmeringen voor de voorgenomen herontwikkeling.

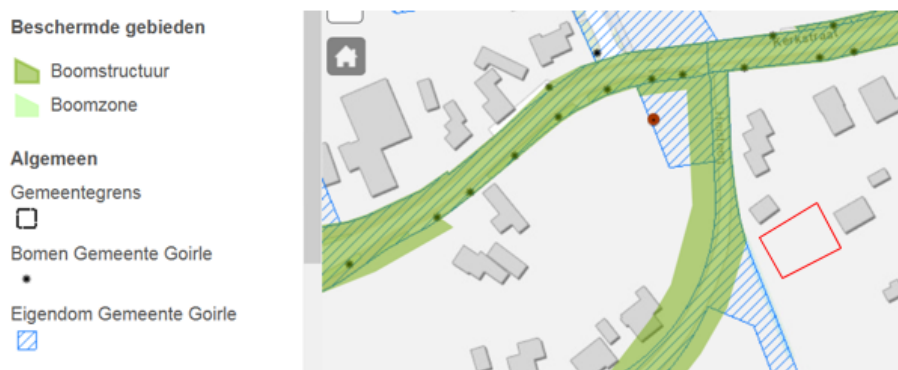

Afbeelding: structuurvisiekaart met ligging plangebied (oranje cirkel)

## **4.5 Verkeer en parkeren**

### **Verkeer**

Op 10 december 2013 heeft de gemeenteraad van Goirle een nieuw Gemeentelijk Verkeers- en Vervoersplan (GVVP) vastgesteld. Het doel van het GVVP is het vastleggen van het verkeers- en vervoersbeleid van de gemeente Goirle voor de periode 2013 tot 2023. Het beleid moet aansluiten bij de ambities en de speerpunten die de gemeente heeft en moet tevens passen binnen de kaders die hogere overheden in hun beleid stellen.

In het GVP worden de thema's verkeersveiligheid, fiets, bereikbaarheid en verkeerscirculatie, voetgangers/minder validen, parkeren, openbaar vervoer en leefbaarheid en milieu besproken.

Ten aanzien van deze thema's is van belang dat het onderhavige bestemmingsplan niet leidt tot een toename van de verkeersgeneratie. De locatie ligt in bestaand woongebied en is goed bereikbaar.

Onderhavig plan sluit aan op de bestaande verkeerskundige situatie waarbij de vrijstaande woning wordt aangesloten op de doorgetrokken Heisteeg. Deze gaat richting de Oude Tilburgsebaan over in een langzaam verkeer verbinding. Er is een te verwaarlozen toename te verwachten in het gebruik van de omliggende wegen door de realisatie van de extra woning.

### **Parkeren**

Bij de vestiging van nieuwe functies en intensivering van bestaande functies worden de parkeernormen gehanteerd zoals deze zijn opgenomen in de publicatie "Kencijfers parkeren en verkeersgeneratie" van het CROW. Dit is in de planregels opgenomen. Wat betreft parkeren wordt bij elke woning voorzien in twee parkeerplaatsen op eigen terrein. Deze dienen naast elkaar te worden gerealiseerd.

Ten aanzien van verkeer en parkeren wordt geconcludeerd dat er geen belemmeringen bestaan voor de uitvoering van het plan.



## Hoofdstuk 5

## MILIEUASPECTEN

Dit hoofdstuk geeft aan hoe de milieuaspecten een rol hebben gespeeld bij het opstellen van het voorliggende bestemmingsplan.

### 5.1 Milieuhinder en bedrijven

Vanuit milieuoogpunt kan een bepaalde afstand tussen een milieubelastende activiteit en een milieugevoelig object noodzakelijk zijn. Deze afstand dient dan bijvoorbeeld om ter plaatse van een kwetsbaar object, zoals woningen, een aanvaardbaar geur-, geluid- of veiligheidsniveau realiseren. Deze afstand wordt milieuzonering genoemd. Een milieuzonering vormt het indirecte ruimtegebruik van een milieubelastende activiteit. In VNG-brochure 'Bedrijven en milieuzonering' (2009) zijn richtafstanden opgenomen, waarmee rekening moet worden gehouden ten opzichte van gevoelige functies. Het gaat daarbij zowel om de invloed van omliggende milieubelastende activiteiten op nieuwbouwplannen, als om invloed van eventuele nieuwe milieubelastende activiteiten op milieugevoelige bestemmingen in de omgeving.

#### Invloed van de omgeving op nieuwbouwplan

In de directe omgeving van het plangebied bevinden zich geen (agrarische) bedrijven waarvan de milieuzonering van invloed is op de plannen voor het plangebied. Op grotere afstand van het plangebied bevinden zich wel diverse bedrijfs- en sportfuncties met invloed op het gebied van milieuzonering. Echter, de invloed van deze functies reikt niet tot het plangebied. Op kortere afstand tot deze functies bevinden zich reeds bestaande woningen, die de maximale milieubelasting van betreffende milieubelastende functies bepalen.

#### Conclusie

Er bestaan geen belemmeringen vanuit het aspect bedrijven en milieuzonering.

### 5.2 Externe veiligheid

Externe veiligheid heeft betrekking op de risico's die mensen lopen ten gevolge van mogelijke ongelukken met gevaarlijke stoffen bij bedrijven en transportverbindingen (wegen, spoorwegen en waterwegen) en buisleidingen. Omdat de gevolgen van een ongeluk met gevaarlijke stoffen groot kunnen zijn, zijn de aanvaardbare risico's vastgelegd in diverse besluiten en regelingen. De belangrijkste zijn:

- Besluit externe veiligheid inrichtingen (Bevi);
- Circulaire "Risiconormering vervoer gevaarlijke stoffen";
- Besluit externe veiligheid buisleidingen (Bevb).

Binnen de beleidskaders voor deze drie typen risicobronnen staan altijd twee kernbegrippen centraal: het plaatsgebonden risico en het groepsrisico. Hoewel beide begrippen onderlinge samenhang vertonen zijn er belangrijke verschillen.

Het plaatsgebonden risicobeleid bestaat uit harde afstandseisen tussen risicobron en (beperkt) kwetsbaar object. Het groepsrisico is een maat die aangeeft hoe groot de kans is op een ongeval met gevaarlijke stoffen met een bepaalde groep slachtoffers. Hoe hoger het

groepsrisico, hoe groter deze kans. Het plaatsgebonden risico wordt weergegeven in de vorm van contouren rond een risicobron. Het groepsrisico wordt weergegeven in een grafiek: de fN-curve. Deze curve geeft aan hoe groot de kans is op een ongeval met een bepaald aantal slachtoffers.

### **Plaatsgebonden risico**

Het plaatsgebonden risico is de kans dat iemand die zich op een bepaalde plaats bevindt, komt te overlijden ten gevolge van een ongeval met gevaarlijke stoffen. Het plaatsgebonden risico wordt weergegeven door een lijn op een kaart die de punten met een gelijk risico met elkaar verbindt (zogenoeten risicocontour). Het rijk heeft als maatgevende risicocontour de kans op overlijden van  $10^{-6}$  per jaar gegeven (indien een persoon zich gedurende een jaar binnen deze contour bevindt is de kans op overlijden groter dan één op een miljoen jaar).

Ruimtelijke ontwikkelingen moeten worden getoetst aan het plaatsgebonden risico  $10^{-6}$ . Het plaatsgebonden risico  $10^{-6}$  is voor ruimtelijke besluiten vertaald naar grenswaarden en richtwaarden.

De wetgeving is erop gericht om voor bestaande situaties geen personen in kwetsbare objecten (zoals woningen, scholen, ziekenhuizen en grote kantoren) en zo min mogelijk personen in beperkt kwetsbare objecten (zoals kleine kantoren en sportcomplexen) bloot te stellen aan een plaatsgebonden risico dat hoger is dan  $10^{-6}$  per jaar.

Nieuwe ontwikkelingen van kwetsbare objecten binnen de risicocontour van  $10^{-6}$  per jaar zijn niet toegestaan. Nieuwe ontwikkelingen van beperkt kwetsbare objecten zijn ongewenst, maar wel toegestaan indien gemotiveerd kan worden waarom dit noodzakelijk is. Daarnaast dient aangetoond te worden dat afdoende maatregelen worden genomen om de risico's en de gevolgen van een eventueel ongeval te beperken.

### **Groepsrisico**

Het groepsrisico is een maat voor de kans dat een bepaald aantal mensen overlijdt als direct gevolg van een ongeval met gevaarlijke stoffen. De hoogte van het groepsrisico hangt af van:

- de kans op een ongeval;
- het effect van het ongeval;
- het aantal personen dat in de omgeving van de bron (inrichting of transportroute) verblijft;
- de mate waarin de personen in de omgeving beschermd zijn tegen de gevolgen van een ongeluk.

Het groepsrisico kan worden weergegeven in een grafiek met op de horizontale as het aantal dodelijke slachtoffers en op de verticale as de kans per jaar op tenminste dat aantal slachtoffers. Het groepsrisico wordt bepaald binnen het zogenaamde invloedsgebied van een risicovolle activiteit. Hoe meer personen per hectare in het invloedsgebied aanwezig zijn, hoe groter het aantal (potentiële) slachtoffers is, en hoe hoger het groepsrisico.

Bij het opstellen van een bestemmingsplan, waarvan het plangebied is gelegen binnen het invloedsgebied van een risicobron, geldt een verantwoordingsplicht.

### *Beleidsvisie externe veiligheid*

De gemeenteraad heeft op 10 april 2007 de "Beleidsvisie externe veiligheid" vastgesteld. Met deze visie geeft de gemeente haar visie op de beheersing van veiligheidsrisico's binnen de gemeentegrenzen. Op basis van de visie wordt de beleidsvrijheid voor externe veiligheid ingevuld en wordt richting en uitwerking gegeven aan een verantwoord veilige, integrale



invulling van duurzame ruimtelijke ontwikkeling. De visie is toetsingskader voor ruimtelijke besluiten (verder uitwerken voor de specifieke situatie voor het plangebied).

## Beoordeling

### *Inrichtingen*

In de directe omgeving van het plangebied zijn geen bedrijven of opslagvoorzieningen aanwezig met een risicocontour, die van invloed is op het onderhavige plangebied. Het bestemmingsplan maakt voorts geen ontwikkelingen mogelijk, die een vergroting van het groepsrisico met zich brengen. Hierdoor is er geen invulling gegeven aan de verantwoordingsplicht.

### *Transport*

Het niet-leiding gebonden transport van gevaarlijke stoffen in Goirle vindt plaats over de weg. De wegen rondom het plangebied maken geen onderdeel uit van een transportroute voor gevaarlijke stoffen. In de gemeente is geen sprake van vervoer per spoor en vervoer over water. Er is geen belemmering ten gevolge van dit aspect voor de voorgenomen bouw van de woning.

### *Buisleidingen*

Op 1 januari 2011 is het Besluit externe veiligheid buisleidingen (Bevb) van kracht geworden. Het Bevb regelt onder andere welke veiligheidsafstanden moeten worden aangehouden rond buisleidingen met gevaarlijke stoffen. In en rond het plangebied zijn geen leidingen gelegen die van invloed zijn op het plangebied. Op circa 375 meter ten zuiden van het plangebied bevinden zich de dichtstbijzijnde buisleidingen (gas) met invloed op het gebied van externe veiligheid. Het plangebied ligt ruim buiten het invloedsgebied van deze leidingen.

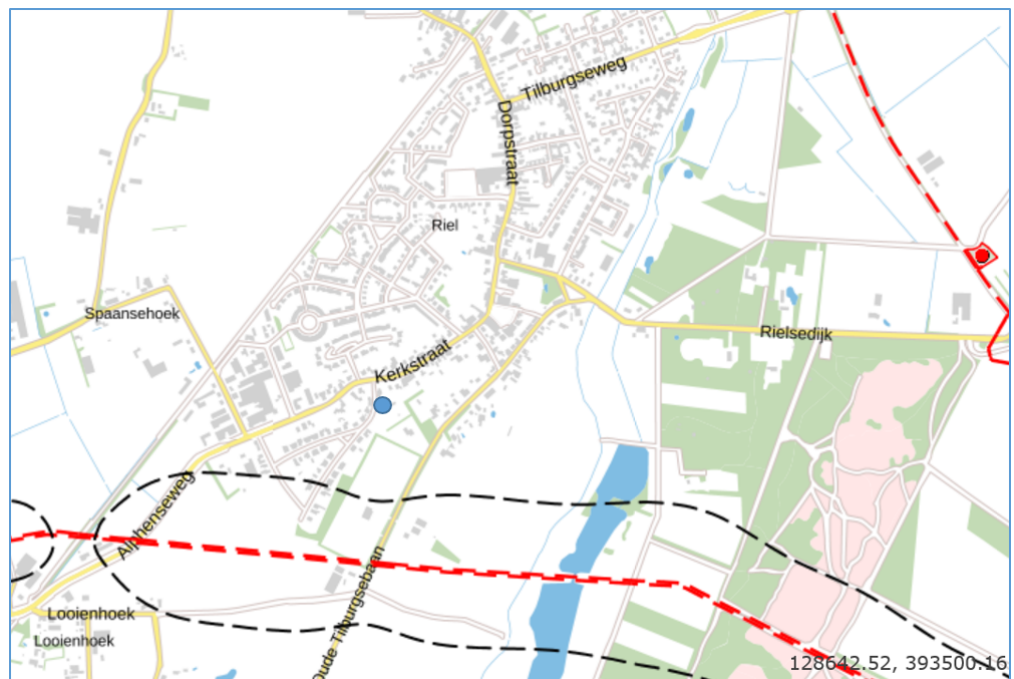

Afbeelding: Uitsnede [www.risicokaart.nl](http://www.risicokaart.nl) met ligging plangebied (blauwe cirkel)

### *Vuurwerk*

Op 1 maart 2002 is het Vuurwerkbesluit in werking getreden. Hierin zijn veiligheidsafstanden opgenomen, die moeten worden aangehouden tussen opslagplaatsen voor vuurwerk en kwetsbare objecten (zoals woningen, bedrijfsgebouwen, maar ook winkels, scholen en cafés). Bestaande vuurwerkbedrijven (inclusief detailhandel) kunnen positief worden bestemd, mits aan de veiligheidsafstanden ten opzichte van kwetsbare objecten wordt voldaan. Indien in een bestaande situatie niet wordt voldaan aan de geldende veiligheidsafstanden, dient een verandering in de inrichting te worden doorgevoerd, waardoor dit wel aan de veiligheidsafstand wordt voldaan, of dient het bedrijf te worden verplaatst. De veiligheidsafstanden worden gemeten vanaf de deuropening van de (buffer)bewaarplaats. Voor bedrijven waar niet meer dan 10.000 kg consumentenvuurwerk wordt opgeslagen, geldt een vaste afstand van 8 meter in de voorwaartse richting tot (geprojecteerde) kwetsbare objecten.

Voor bedrijven die meer dan 10.000 kg opslaan, geldt een vaste afstand van 20 meter in voorwaartse richting, indien het uitsluitend verpakt consumentenvuurwerk betreft. Indien er (ook) sprake is van onverpakt vuurwerk, dient een grotere afstand te worden aangehouden, afhankelijk van de hoeveelheid vuurwerk in de bufferbewaarplaats (deze afstand kan oplopen tot 48 meter voorwaarts).

In de directe omgeving van het plangebied zijn geen bedrijven aanwezig die vuurwerk verkopen.

#### **Conclusie**

Vanuit het aspect externe veiligheid zijn er geen beperkingen voor de voorgenomen ontwikkeling. Het aspect externe veiligheid vormt geen belemmering voor de uitvoerbaarheid van het onderhavige bestemmingsplan.

### **5.3 Kabels, leidingen en straalpad**

In of nabij het plangebied liggen geen planologische relevante buisleidingen en lopen tevens geen relevante straalpaden.

### **5.4 Geluid**

De Wet geluidhinder (Wgh) vormt het juridische kader voor het Nederlandse geluidsbeleid. De Wgh bevat een uitgebreid stelsel van bepalingen ter voorkoming en bestrijding van geluidshinder door wegverkeer, industriële activiteit en railverkeer. Het stelsel is gericht op het voorkomen van nieuwe geluidhinder.

#### **Wegverkeer**

De wegen rondom het plangebied zijn 30 km/h wegen. Deze wegen zijn niet gezoneerd op grond van de Wet geluidhinder, wat betekent dat wettelijk gezien geen akoestisch onderzoek vereist is. Echter gezien het feit dat het de toegangsweg naar de kern Riel betreft, is in het kader van het bestemmingsplan 'Heisteeg' een akoestisch onderzoek uitgevoerd. Op basis van dit onderzoek blijkt dat vanwege de Alphenseweg/Kerkstraat ter plaatse van het plangebied een geluidbelasting heerst van maximaal circa 48 dB. Daarmee wordt voldaan aan de voorkeursgrenswaarde uit de Wet geluidhinder (48dB).



Afbeelding: Geluidcontouren als gevolg van de Alphenseweg/Kerkstraat en ligging plangebied

### **Industrie**

Het plangebied ligt niet binnen en zone/contour van een ingevolgde de Wgh gezoneerd industrieterrein. Ook zijn er in of in de directe omgeving van het plangebied geen nieuwe industrieën voorzien. In de directe omgeving van het plangebied is geen sprake van andere geluidhinderlijke inrichtingen die van invloed zijn op de ontwikkelingen binnen het plangebied.

### **Railverkeer**

Binnen de gemeente Goirle bevinden zich geen spoorwegen. Een akoestisch onderzoek naar spoorweglawaai is daarmee niet aan de orde.

### **Conclusie**

Vanuit het aspect akoestiek zijn er geen belemmeringen voor de bestemmingswijziging die met dit bestemmingsplan wordt mogelijk gemaakt.

## **5.5 Luchtkwaliteit**

Om de ontwikkeling van nieuwe functies mogelijk te maken dient de luchtkwaliteit in beschouwing te worden genomen. In hoofdstuk 5 van de Wet milieubeheer is de regelgeving met betrekking tot luchtkwaliteit vastgelegd. Doel ervan is het beschermen van mens en milieu tegen de negatieve effecten van luchtverontreiniging.

In de Regeling NIBM (niet in betekende mate) is een lijst met categorieën die niet in betekende mate bijdragen aan de luchtverontreiniging. Deze gevallen kunnen zonder toetsing aan de grenswaarden voor het aspect luchtkwaliteit uitgevoerd worden. Ook als het bevoegd gezag op een andere wijze, bijvoorbeeld door berekeningen, aannemelijk kan maken dat het geplande project NIBM bijdraagt, kan toetsing van de luchtkwaliteit achterwege blijven.

Onderhavige ontwikkeling betreft het planologisch mogelijk maken van slechts één woning, dat dit niet behoort tot een categorie van gevallen waarvoor een luchtkwaliteitonderzoek nodig is. Het bestemmingsplan draagt derhalve "niet in betekende mate" bij aan een (verslechtering) van de luchtkwaliteit en kan op dit vlak dus onbelemmerd doorgang vinden.

### **Conclusie**

Er bestaan voor het onderhavige bestemmingsplan geen belemmeringen ten aanzien van het aspect luchtkwaliteit.

## **5.6 Geur**

### **Industriële geur**

Het beleid voor industriële geur (geur van bedrijven die niet tot de agrarische sector behoren) is samengevat in een brief van het ministerie van VROM van 30 juni 1995. Kort gezegd komt het erop neer dat afgestapt is van stringente geurnormen: de toetsing of een ontwikkeling toelaatbaar is zonder voor overmatige geurhinder te zorgen, is grotendeels overgelaten aan lokale overheden. Er wordt in de brief een aantal algemene beleidsuitgangspunten gegeven, waarbij "het voorkomen van nieuwe geurhinder" voor de ruimtelijke ordening het belangrijkste is. Binnen de gemeente worden deze algemene uitgangspunten gehanteerd.

Voor een aantal categorieën bedrijven is dit algemene geurbeleid geconcretiseerd in de Nederlandse emissie Richtlijn lucht (NeR). Voor zover een "dosis-effectrelatie" (de relatie tussen de geuremissie bij het bedrijf en de hinder voor omwonenden) voor een bedrijfscategorie is vastgesteld, zijn voor die bedrijven "normen" vastgesteld waarbij hinder kan worden verwacht. Voor de overige categorieën bedrijven zal dit moeten worden vastgesteld door specifiek geuronderzoek. Aangezien de NeR een formele richtlijn is, en bovendien een concrete vertaling vormt van het algemene beleidskader, dient hier bij ruimtelijke plannen bij te worden aangesloten. In het Activiteitenbesluit zijn voorschriften met betrekking tot geur opgenomen die rechtstreeks gelden die in het Activiteitenbesluit voor bedrijven die onder het Activiteitenbesluit vallen. De voorschriften die in het Activiteitenbesluit staan wijken overigens niet (sterk) af van de voorschriften in de NeR, omdat de voorschriften zijn gebaseerd op de NeR.

Voor enkele bedrijfscategorieën is behalve een grenswaarde voor nieuwe situaties ook een maximale geurimmissieconcentratie vastgesteld voor bestaande situaties.

### **Agrarische geur**

Op bedrijven die tot de agrarische sector behoren (veehouderijen) is ten aanzien van het geurbeleid de Wet geurhinder en veehouderij (5 oktober 2006) en de bijbehorende Regeling geurhinder en veehouderij van toepassing. Deze regelgeving geeft normen voor de

geurbelasting die een veehouderij mag veroorzaken op een geurgevoelig object. De geurbelasting wordt berekend en getoetst aan de hand van een verspreidingsmodel (V-stacks model). Dit geldt alleen voor dieren waarvoor geuremissiefactoren zijn opgenomen in de Regeling geurhinder en veehouderij. Voor dieren zonder geuremissiefactor gelden minimaal aan te houden afstanden. De wet geeft de mogelijkheid om op lokaal niveau gemotiveerd af te wijken van de wettelijke norm met een verordening. De gemeente Goirle heeft voornamelijk geen verordening met afwijkende normen vastgesteld.

### **Conclusie**

Het plangebied ligt niet binnen de invloedzone van bedrijven met een invloed op het gebied van geurhinder. Geurhinder van industriële bedrijvigheid vormt derhalve geen belemmering.

Het plan ligt in 'stedelijk gebied'. Het plangebied ligt niet in de nabijheid van agrarische bedrijven. Geurhinder van agrarische bedrijven vormt daarmee geen belemmering.

## **5.7 Bodem**

### **Algemeen**

Bij het opstellen van een bestemmingsplan moet - ingevolge het Besluit ruimtelijke ordening- worden onderzocht of de voorgenomen bestemming niet wordt belemmerd door bodemverontreiniging. In het belang van de bescherming van het milieu zijn, om de bodem te beschermen, regels gesteld in de Wet bodembescherming. Deze wet is van toepassing op bestemmingsplannen die nieuwe ontwikkelingen mogelijk maken. De bodem dient geschikt te zijn voor de beoogde functie.

### **Onderzoek**

Voor het plangebied is een bodemonderzoek uitgevoerd (zie losse bijlage). Uit de resultaten van dit onderzoek blijkt het volgende:

#### Grond

Op het maaiveld en in de opgeboorde grond zijn zintuiglijk geen bodemvreemde materialen aangetroffen. In de zintuiglijk schone boven- en ondergrond zijn geen van de onderzochte parameters verhoogd gemeten.

#### Grondwater

Het grondwater bevat een licht verhoogde concentratie aan barium.

#### Toetsing hypothese

De vooraf opgestelde hypothese 'onverdachte locatie' wordt verworpen, vanwege de licht verhoogde concentratie aan barium in het grondwater. De onderzoeksresultaten geven geen aanleiding tot het uitvoeren van vervolgonderzoek, omdat de gemeten concentraties kleiner zijn dan de betreffende interventiewaarde. De resultaten vormen geen milieuhygiënische belemmering voor de voorgenomen nieuwbouw.

### **Conclusie**

De voorgenomen ontwikkeling van het plangebied ondervindt ten aanzien van bodem geen belemmeringen.

## 5.8 Natuur

### Algemeen

De Wet natuurbescherming beschermt Nederlandse natuurgebieden en planten- en diersoorten. De wet geldt sinds 1 januari 2017 en vervangt drie wetten, te weten de Natuurbeschermingswet 1998, de Flora- en faunawet en de Boswet.

### Beoordeling

Voor de herontwikkeling van het plangebied is uitsluitend de soortenbescherming relevant. Gezien het huidige intensieve gebruik van het plangebied alsmede het ontbreken van beplanting of gebouwen, die mogelijk geschikt zijn als biotoop voor beschermde soorten, kan worden geconcludeerd dat er vanuit de Wet natuurbescherming geen belemmeringen zijn voor de voorgenomen herontwikkeling.

### Conclusie

Het voorkomen van vaste rust- en verblijfplaatsen van zwaarder beschermde soorten binnen het plangebied kan worden uitgesloten. Er zijn geen strijdigheden met de Wet natuurbescherming.

## 5.9 Milieueffectrapportage

### Algemeen

Bij besluit van 21 februari 2011 is het Besluit milieueffectrapportage en het Besluit omgevingsrecht gewijzigd. De belangrijkste wijziging betreft het meer in lijn brengen van het Besluit m.e.r. met de Europese richtlijn m.e.r. Dit houdt in dat onder ander de zogenaamde drempelwaarde voor activiteiten een indicatief karakter heeft gekregen. Met dit wijzigingsbesluit is bepaald dat voor activiteiten die op de bij het besluit behorende C- en D-lijst zijn opgenomen, altijd aandacht aan m.e.r. geschonken dient te worden. Dit strekt tot het bepalen of een m.e.r. of m.e.r.-beoordeling noodzakelijk is. Op hoofdlijnen komt het erop neer dat voor activiteiten die behoren tot de C-lijst een m.e.r.-plicht volgt en voor activiteiten op de D-lijst volgt dan wel een m.e.r.(beoordeling) nodig is. Hierbij is (onder meer) de bij de activiteit behorende drempelwaarde van belang.

### Onderzoek

De activiteit die met het onderhavige bestemmingsplan mogelijk wordt gemaakt kan aangemerkt worden als een stedelijk ontwikkelingsproject, zoals bedoeld in het Besluit m.e.r., zijnde "de aanleg, wijziging of uitbreiding van een stedelijk ontwikkelingsproject met inbegrip van de bouw van winkelcentra of parkeerterreinen."

Vanuit de zogenaamde C-lijst geldt voor de ontwikkeling geen direct m.e.r.-plicht. De activiteit valt vanwege de omvang ervan eveneens buiten de D-lijst (D11.2), omdat de activiteit geen betrekking heeft op:

- een oppervlakte van 100 hectare of meer;
- een aaneengesloten gebied en 2.000 of meer woningen, of
- een bedrijfsvloeroppervlakte van 200.000 m<sup>2</sup> of meer.

Een (vorm)vast m.e.r.-beoordelingsplicht is niet aan de orde. Wel dient (vormvrij)

gemotiveerd te worden dat niet alsnog belangrijk negatieve effecten op het milieu zijn die aanleiding geven om een milieueffectrapport (MER) op te stellen.

De effecten van het voornemen zijn in vergelijking tot de huidige bestemmingsplan en het gebruik binnen het plangebied minimaal. Zo is de locatie gelegen binnen bestaand stedelijk gebied en zal geen relevant verschil in de verkeersaantrekkende werking optreden in vergelijking met de huidige situatie, waarin reeds vergelijkbare functies in het plangebied zijn gevestigd.

Op grond van de in dit kader van het onderhavige bestemmingsplan beschreven aspecten (zie vorige paragrafen) en het verschil tussen de daadwerkelijke activiteit in relatie tot de drempelwaarden waaruit een m.e.r.-beoordelingsplicht voortvloeit, wordt geconcludeerd dat bij de vaststelling van dit bestemmingsplan geen belangrijk nadelige milieueffecten voortkomen die het uitvoeren van een m.e.r.-beoordeling dan wel het doorlopen van een m.e.r.-procedure noodzakelijk maken. Voor het project is geen aanleiding om een MER op te stellen.

### **Conclusie**

Vanuit de m.e.r. wet- en regelgeving zijn er geen belemmeringen voor het vaststellen van het onderhavige bestemmingsplan.





## Hoofdstuk 6

## WATER

De watertoets, die wettelijk is verankerd in het Besluit ruimtelijke ordening, is het hele proces van vroegtijdig informeren, adviseren, afwegen en uiteindelijk beoordelen van waterhuishoudkundige aspecten in ruimtelijke plannen en besluiten. Het doel van de watertoets is dat de waterbelangen evenwichtig worden meegewogen bij de totstandkoming van een plan. De watertoets verplicht tot het opnemen van een beschrijving van de wijze waarop rekening is gehouden met de gevolgen van het plan voor de waterhuishouding. Dit hoofdstuk geeft daar uitvoering aan.

### 6.1 **Beleid**

#### **Rijk en provincie**

Het nationale en provinciale waterbeleid is beschreven in het Nationaal Waterplan en in het Provinciaal Waterplan Noord-Brabant 2010-2015.

#### *Nationaal Waterplan*

Dit plan geeft op hoofdlijnen aan welk beleid het Rijk in de periode 2009-2015

voert om te komen tot een duurzaam waterbeheer. Het Nationaal Waterplan richt zich op bescherming tegen overstromingen, voldoende en schoon water en diverse vormen van gebruik van water.

#### Provinciaal Waterplan Noord-Brabant 2010-2015

Dit plan, vastgesteld op 20 november 2009 en in werking getreden op 22 december 2009 bevat het strategische waterbeleid voor Noord-Brabant voor de periode 2010-2015 op hoofdlijnen en maakt duidelijk hoe aan het beleid uitvoering wordt gegeven.

Het Provinciaal Waterplan bestaat uit een plantekst en twee plankaarten. De plantekst beschrijft het provinciale waterbeleid. Het plan bestaat uit een strategisch deel en een operationeel deel.

De hoofddoelstelling is dat het water bijdraagt aan een gezonde omgeving voor mens, dier en plant, waarin veilig kan worden gewoond en waar ruimte is voor economische, maatschappelijke en ecologische ontwikkelingen. Dit wordt vertaald in de volgende maatschappelijke doelen:

- schoon grond- en oppervlaktewater voor iedereen;
- adequate bescherming van Noord-Brabant tegen overstromingen;
- Noord-Brabant heeft de juiste hoeveelheden water (niet te veel en niet te weinig).

#### Structuurvisie

De provincie gaat ervan uit dat de wateroverlast in de regionale watersystemen in 2015 aangepakt is waarbij de trits "vasthouden, bergen, afvoeren" als uitgangspunt geldt. Het vasthouden van het water vindt zoveel als mogelijk bovenstrooms op de hoger gelegen gebieden plaats in de zogenaamde brongebieden. Hier liggen kansen voor de koppeling met natuurontwikkeling en droogtebestrijding. Ook in de nabijheid van de grote steden liggen kansen voor het bovenstrooms vasthouden en bergen van het water. Hier liggen mogelijkheden voor de koppeling met bijzondere woon- en werkmilieus, de vergroting van

het recreatief uitloopegebied en bestrijding van de verdroging in het omliggende landelijk gebied.

#### Waterschap Brabantse Delta

Waterschap Brabantse Delta is waterbeheerder in het plangebied en is verantwoordelijk voor de waterhuishoudkundige verzorging (waterkwaliteit en waterkwantiteit) binnen het plangebied. Waterschap Brabantse Delta beschermt tegen overstromingen, zuivert afvalwater en zorgt voor de kwaliteit van oppervlaktewater en voor het waterpeil. Doelstellingen van het beleid zijn:

- het onderhouden van waterkeringen, zoals dijken en kades;
- het treffen van voorzorgsmaatregelen tegen wateroverlast bij hevige regenval;
- bewaking van de hoogte van het waterpeil, afgestemd op landbouw en natuurbeheer;
- het onderhouden van de rivieren, kanalen en sloten, gemalen, stuwen, sluisen, etc.;
- het bewaken en verbeteren van de kwaliteit van oppervlaktewater;
- het verbeteren en herstellen van natuurwaarden van grote en kleine wateren;
- het zuiveren van afvalwater;
- het onderhouden van de persleidingen, gemalen en rioolwaterzuiveringsinstallaties;
- het verlenen van vergunningen voor lozingen;
- het geven van toestemming voor activiteiten bij dijken en kades en voor het gebruik van watergangen;
- het toezicht houden en de handhaving van wetten en regelgeving.

#### Handreiking watertoets

De 'watertoets' is een instrument dat waterhuishoudkundige belangen op een evenwichtige wijze laat meewegen bij het opstellen van ruimtelijke plannen en besluiten. Het is niet een toets achteraf, maar een proces dat de initiatiefnemer van een ruimtelijk plan en de waterbeheerder met elkaar in gesprek brengt in een zo vroeg mogelijk stadium. Het doel van de watertoets is het voorkomen van waterproblemen, zoals wateroverlast en verdroging. De initiatiefnemer verwoordt in een waterparagraaf zijn afweging van de waterhuishoudkundige aspecten. Het waterschap geeft hierover een wateradvies. De Handreiking watertoets is een middel om te komen tot een evenwichtige watertoets.

#### Keur 2015

Een van de instrumenten van het waterschap om zijn taken uit te oefenen is de Keur De Keur kent gebods- en verbodsbepalingen die erop gericht zijn watergangen te beschermen. Zo is het in bepaalde gevallen verboden om zonder vergunning water te lozen of te onttrekken aan oppervlaktewater. Ook legt de Keur in sommige gevallen aan burgers een onderhoudsverplichting op. Daarnaast mag men zonder Keurontheffing geen activiteiten ontplooiën of bouwwerken plaatsen die het onderhoud aan watergangen kunnen belemmeren. Dit betekent dat voor bepaalde activiteiten nabij watergangen of met mogelijke invloed op watergangen een ontheffing bij het waterschap moet worden gevraagd.

#### Gemeente Goirle

##### Verbreed gemeentelijk Rioleringsplan 2015-2019

Als antwoord op de zorgplicht voortkomend uit de Wet milieubeheer, is door de gemeenteraad het Verbreed Gemeentelijk Rioleringsplan 2015-2019 (VGRP) vastgesteld. Doelstelling van het VGRP zijn:

- beschermen volksgezondheid;
- voorkomen wateroverlast;
- voorkomen grondwateroverlast;

- voorkomen milieuoverlast;
- voorkomen instortingsgevaar (riolering);
- voorkomen langdurige lozingsbeperking (riolering).

De gemeente Goirle en waterpartners streven naar een integrale en duurzame benadering van het watersysteem en de afvalwaterketen. Hierbij wordt nadrukkelijk samenwerking tussen de ketenpartners gezocht. Integraliteit en samenwerking zijn hierbij geen doelen op zich, maar essentiële randvoorwaarden om kosten en kwetsbaarheid te verminderen en de kwaliteit en kennisuitwisseling te verbeteren.

Door klimaatverandering wordt het bestaande rioolstelsel steeds zwaarder op de proef gesteld. Buien worden heviger en duren langer. Hierdoor neemt het risico op (grond)wateroverlast toe. Het blijven verruimen van de ondergrondse riolering is geen optie, de afvoercapaciteit zal tijdens extreme neerslagomstandigheden niet toereikend zijn en het is bovendien te kostbaar. Nieuwe ruimtelijke ontwikkelingen worden niet afgewenteld op het bestaande watersysteem en rioolstelsel.

Om droge voeten te houden en schade te voorkomen wordt ruimte gecreëerd in het groen, oppervlaktewater en/of de openbare ruimte. Hierbij wordt de volgende voorkeursvolgorde aangehouden: infiltreren (vasthouden) waar mogelijk, bufferen op locaties met voldoende beschikbare ruimte en als het niet anders kan, dan pas afvoeren. In openbaar gebied komt dit tot uiting door hemelwatervoorzieningen in groenstroken die geschikt zijn gemaakt voor de opvang van overtollig hemelwater, aanpassing van waterpartijen en/of bovengrondse water regulerende constructies (bovengrondse waterslimme oplossingen). Indien doelmatig draagt de perceelseigenaar een steentje bij door op eigen terrein voorzieningen te treffen voor buffering en/of opslag van hemelwater en/of opvang van overtollig grondwater. De gemeente ziet hierbij toe op een doelmatige invulling van de hemelwateropgave. Afkoppelen is hierbij een van de middelen.

Nieuwe ontwikkelingen en reconstructies worden hydrologisch neutraal ingepast. Gestreefd wordt om de menselijke activiteiten zo veel mogelijk af te stemmen op de natuurlijke (grond)waterfluctuaties.

## 6.2 Huidige en toekomstige situatie

### Verhard oppervlak

De hoeveelheid verhard oppervlak in het plangebied neemt marginaal toe als gevolg van de realisatie van de nieuwe woning en bestrating. Binnen het perceel is voldoende ruimte in de tuin om hemelwater te laten infiltreren. Dit is conform de voorkeursvolgorde infiltreren-bufferen-afvoeren zoals opgenomen in het Verbreed Gemeentelijk Rioleringsplan van de gemeente Goirle. Omdat er op eigen terrein voldoende ruimte is voor de infiltratie van hemelwater, hoeft de voorgenomen ruimtelijke ontwikkeling niet te worden afgewenteld op het bestaande watersysteem en rioolstelsel.

### Oppervlaktewater en watergangen

Langs de Heisteeg is een zaksloot aanwezig. Deze wordt in het kader van de ontwikkeling (deels) gedempt. Het waterschap Brabantse Delta heeft tijdens een overleg (27 december 2016) aangegeven geen belemmeringen te zien voor de demping van deze zaksloot.

### **Afvoer hemelwater**

Hemelwater dat terecht komt op de bebouwing en terreinverharding wordt beschouwd als schoon wanneer er uitgegaan wordt van het gebruik van niet –uitloegende bouwmaterialen (uitloegende bouwmaterialen zijn onder andere zinken dakgoten en standpijpen, loden dakslabben, betongranulaat als wegfundering ect.). Dit water dient direct verwerkt te worden op het particuliere perceel. Bijvoorbeeld middels infiltratie in de bodem (tuin). Infiltratieproeven die zijn uitgevoerd in het kader van het bestemmingsplan 'Heisteeg' hebben aangetoond dat infiltratie ter plaatse mogelijk is. De ontwikkeling sluit aan op plan Heisteeg. Qua gehanteerde systematiek voor omgang met het hemelwater en aansluitingswijze wordt gelijk aan de ontwikkeling Heisteeg uitgevoerd. Dit houdt in, dat het hemelwater op eigenterrein geborgen en verwerkt wordt. Een overloop voor het hemelwater richting openbare ruimte wordt alleen op maaiveld toegestaan.

### **Afvalwater**

Afvalwater wordt gescheiden van het hemelwaterafvoer aangeleverd en afgevoerd naar gescheiden rioolstelsel in de Heisteeg.

### **Conclusie**

Er treedt geen grote toename van de verharding op. Effecten van de ontwikkeling op de bodem en grondwater, oppervlaktewater en watergangen, hemelwater, waterberging en afvalwater treden hiermee niet op. Het aspect water vormt geen belemmering voor de uitvoerbaarheid van het onderhavige bestemmingsplan.

## Hoofdstuk 7 **OPZET PLANREGELS**

In dit hoofdstuk wordt een toelichting gegeven op de verschillende regels die van toepassing zijn op de aanwezige bestemmingen.

### **7.1 Plansystematiek**

Bij het opstellen van dit bestemmingsplan is aansluiting gezocht bij de in de Wet ruimtelijke ordening en het Besluit ruimtelijke ordening geformuleerde uitgangspunten. Gestreefd is hierbij naar uniformering en standaardisering van bestemmingen en regels, Voor de opbouw van de regels is aangesloten bij de geldende Standaard vergelijkbare Bestemmingsplannen (SVBP).

### **7.2 Hoofdstuk 1 van de regels: Inleidende regels**

Dit hoofdstuk bevat twee artikelen over de in het plan gehanteerde begrippen en de wijze van meten.

#### **Begrippen**

In dit artikel zijn de begrippen die in de planregels worden gehanteerd gedefinieerd. Bij de toetsing aan het bestemmingsplan moet worden uitgegaan van de in dit artikel aan de betreffende begrippen toegekende betekenis. Als gebruikte begrippen niet in artikel 1 voorkomend dan geldt de uitleg/interpretatie die daaraan in het dagelijkse taalgebruik wordt gegeven.

#### **Wijze van meten**

In dit artikel is aangegeven hoe de hoogte en andere maten die bij het bouwen in acht genomen dienen te worden, gemeten moeten worden.

### **7.3 Hoofdstuk 2 van de regels: Bestemmingsregels**

De standaard opbouw van de bestemmingsregels conform de SVBP betreft:

- bestemmingsomschrijving: een beschrijving van de bestemming;
- bouwregels: regels voor het oprichten van gebouwen en bouwwerken;
- nadere eisen: indien noodzakelijk staan hier aanvullende regels waarin specifieke eisen kunnen worden gesteld aan de realisatie van de op te richten bouwwerken;
- afwijken van de bouwregels: de gevallen waarin afgeweken kan worden van de bouwregels;
- specifieke gebruiksregels: indien noodzakelijk worden hier aanvullende regels gegeven voor het gebruik van de gronden binnen de betreffende bestemming;
- afwijken van de gebruiksregels: de gevallen waarin afgeweken kan worden van de gebruiksregels;
- omgevingsvergunning voor het uitvoeren van werken, geen bouwwerk zijnde, of van werkzaamheden;
- omgevingsvergunning voor het slopen van een bouwwerk ;
- wijzigingsbevoegdheid

Per bestemming kunnen onderdelen, voor zover niet relevant, ontbreken. In voorliggend bestemmingsplan komt alleen een woonbestemming voor.

## Wonen

De bestemming 'Wonen' is toegekend aan gronden waarop het wonen de hoofdfunctie is. Daarnaast zijn in de woning en in de bijgebouwen onder voorwaarden aan huis gebonden beroepen en bedrijven als ondergeschikte nevenfunctie toegestaan. De begrippen aan huis verbonden beroep en bedrijf zijn omschreven in artikel 1 van de planregels. Belangrijke voorwaarden voor de uitoefening van een aan huis verbonden beroep en bedrijf als nevenfunctie zijn onder meer dat de nevenfunctie ondergeschikt blijft aan de woonfunctie en dat degene die de nevenfunctie uitoefent ook zelf de bewoner van de woning is. Voorts geldt dat geen detailhandel mag plaatsvinden en dat aan huis gebonden bedrijven behoren tot de categorie A volgens de als bijlage bij de regels gevoegde Staat van bedrijfsactiviteiten. De toelichting op de Staat van bedrijfsactiviteiten is opgenomen als bijlage bij de toelichting (Toelichting Staat van Bedrijfsactiviteiten).

## Verbeelding

Op de verbeelding is binnen het bestemmingsvlak een bouwvlak aangewezen. De woning (hoofdgebouw) is uitsluitend toegestaan binnen het bouwvlak, behoudens een algemene regeling voor overschrijding van bouwgrenzen. Voor het maximale aantal woningen en de maximale goot- en bouwhoogte van woningen gelden de maxima zoals die op de verbeelding zijn aangegeven.

## Bouwregels

De bouw mogelijkheden zijn gekoppeld aan het begrip bouwperceel. De omschrijving van een bouwperceel luidt als volgt: 'een aaneengesloten stuk grond, waarop ingevolge de regels een zelfstandige, bij elkaar behorende bebouwing is toegestaan'.

Daarmee beslaat het bouwperceel nagenoeg altijd het gehele perceel. Het begrip bouwperceel is in die zin direct toepasbaar voor alle particuliere percelen. Onder bouwwerken vallen gebouwen en bouwwerken, geen gebouwen zijnde, zoals erfafscheidingen.

De bouwregels maken onderscheid tussen de woning (het hoofdgebouw), bijgebouwen en bouwwerken, geen gebouw zijnde.

Onder bijgebouwen worden begrepen alle vrijstaande en aangebouwde bijgebouwen. De begripsomschrijving is in artikel 1 opgenomen. Bijgebouwen mogen binnen het bouwvlak worden gebouwd.

De maximaal toegestane oppervlakte aan bijgebouwen is afhankelijk van de oppervlakte van het (kadastrale) perceel. De volgende indeling en maatvoering wordt daarbij gehanteerd:

1	een bouwperceel met een oppervlakte tot 150 m <sup>2</sup>	maximaal 50 m <sup>2</sup>
2	een bouwperceel met een oppervlakte van 150 m <sup>2</sup> tot 200 m <sup>2</sup>	maximaal 60 m <sup>2</sup>
3	een bouwperceel met een oppervlakte van 200 m <sup>2</sup> tot 250 m <sup>2</sup>	maximaal 68 m <sup>2</sup>
4	een bouwperceel met een oppervlakte van 250m <sup>2</sup> tot 500 m <sup>2</sup>	maximaal 75 m <sup>2</sup>
5	een bouwperceel met een oppervlakte vanaf 500 m <sup>2</sup>	maximaal 100 m <sup>2</sup>

Een aangebouwd bijgebouw mag voor woondoelinden worden gebruikt, mits dat niet leidt tot een toename van het aantal woningen. De goothoogte van bijgebouwen mag maximaal 3,25 meter bedragen, de bouwhoogte van bijgebouwen mag maximaal 5 meter bedragen. Indien binnen een bouwvlak voor een woning, een gebouw de maximale hoogtemaat van een bijgebouw overstijgt, dan zal dat gebouw niet worden beschouwd als bijgebouw, omdat het in bouwkundige opzicht niet ondergeschikt is aan het hoofdgebouw. Toetsing vindt dan plaats aan de hoogtematen voor het hoofdgebouw, de woning.

### **Carports**

In de bouwregels is een afzonderlijke regeling opgenomen voor carports. In artikel 1 wordt het begrip carport omschreven. Op elk bouwperceel mag maximaal één carport van maximaal 30 m<sup>2</sup> worden opgericht, welke achter (het verlengde van) de voorgevel van de woning moet worden gebouwd. Daarnaast geldt, dat een carport grotendeels moet worden opgericht naast de zijgevel van de woning. De hoogte van een carport mag niet meer dan 3,25 meter bedragen.

### **Erfafscheidingen**

In de bouwregels voor bouwwerken, geen gebouw zijnde, is een regeling opgenomen voor erfafscheidingen. Erfafscheidingen vóór de naar de weg gekeerde gevel van de woning mogen niet hoger zijn dan 1 meter; overige erfafscheidingen niet hoger dan 2 meter. Onder omstandigheden kan hiervan worden afgeweken.

### **Beroep/bedrijf aan huis**

Zoals hierboven aangegeven mogen de woning en de daarbij behorende bijgebouwen tevens worden gebruikt voor de uitoefening van een aan huis verbonden beroep/bedrijf. Hierbij geldt, dat maximaal 30% van het vloeroppervlak van de woning of bijgebouwen tot een oppervlakte van maximaal 60 m<sup>2</sup> mag worden gebruikt voor de uitoefening van een aan huis verbonden beroep/bedrijf. Het percentage van 30 % wordt berekend over het bestaande totale vloeroppervlak van de woning en de bijgebouwen.

### **Mantelzorg**

In de gebruiksregels is, naast het algemene verbod om gronden in strijd met de bestemming te gebruiken, een verbod opgenomen om bijgebouwen (niet zijnde aangebouwde bijgebouwen te gebruiken voor (al dan niet afhankelijke) bewoning. Van deze bepaling kan worden afgeweken ten behoeve van mantelzorg. De betreffende afwijking is afgestemd op de provinciale 'Voorbeeldregeling huisvesting ten behoeve van mantelzorg' van 23 september 2003 en opgenomen in de planregels.

## **7.4 Hoofdstuk 3 van de regels: Algemene regels**

Dit hoofdstuk bevat artikelen, waarin bepalingen zijn opgenomen die gelden voor het gehele plangebied, te weten de anti-dubbeltelbepaling, algemeen geldende bouw-, gebruiks-, procedure-, afwijkings- en wijzigingsregels.

### **Anti-dubbeltelbepaling**

In dit artikel is bepaald dat gronden, die al eens als berekeningsgrondslag voor bouwen hebben gediend, niet nogmaals als zodanig kunnen dienen. De anti-dubbeltelbepaling wordt conform het Bro overgenomen in het bestemmingsplan.

### **Algemene bouwregels**

Deze regels bevatten een regeling voor een beperkte overschrijding van bouwgrenzen. Daarnaast is een regeling opgenomen voor de ruimte tussen bouwwerken. Deze bepaling is bedoeld om het ontstaan van smalle ontoegankelijke open ruimten tussen gebouwen op aangrenzende terreinen te voorkomen, omdat deze aanleiding tot hinder door vervuiling kunnen geven. De bepaling kan zowel worden nageleefd door gebouwen tegen elkaar aan te plaatsen, indien het bestemmingsplan dat toestaat, als door een tussenruimte van meer dan een meter breedte te realiseren. Het bevoegd gezag kan bij omgevingsvergunning hiervan

afwijken, indien de smalle open ruimte voldoende voor onderhoud bereikbaar is, Hierbij kan bijvoorbeeld worden gedacht aan een opening in de zijgevel van het gebouw.

#### **Algemene gebruiksregels**

Deze regels bevatten de voor het plan geldende algemene gebruiksbepalingen voor wat betreft strijdig gebruik en bevatten algemene parkeerregels.

#### **Algemene procedureregels**

In dit artikel zijn de regels opgenomen die burgemeester en wethouders in acht dienen te nemen bij het nemen van een besluit omtrent een nadere eis overeenkomstig een in het plan opgenomen regel over nadere eisen.

#### **Algemene afwijkingsregels**

In dit artikel is een aantal algemene afwijkingsmogelijkheden opgenomen.

#### **Algemene wijzigingsregels**

In dit artikel is een wijzigingsbevoegdheid opgenomen voor het corrigeren van de bestemmingsgrenzen ten behoeve van een praktische uitvoering van het plan. Daarnaast is een wijzigingsbevoegdheid opgenomen om het plan te wijzigen ten aanzien van de wettelijke regels.

#### **Overige regels**

Dit artikel bevat de nadere eisen die burgemeester en wethouders kunnen stellen aan de plaats en afmetingen van bouwwerken.

## **7.5 Hoofdstuk 4 van de regels: Overgangsrecht en slotregel**

#### **Overgangsrecht**

In dit artikel is het overgangsrecht ten aanzien van gebruik en bebouwing opgenomen. Het overgangsrecht houdt in dat gebruik en bebouwing dat in strijd is met het nieuwe bestemmingsplan, maar reeds aanwezig was ten tijde van de voorgaande plannen, onder voorwaarden, mag worden voortgezet. Gebruik dat strijdig was met het vorige bestemmingsplan blijft strijdig. Er is geen sprake van legalisatie van reeds strijdig gebruik door dit bestemmingsplan en er kan ook nog steeds worden gehandhaafd. Ook bouwwerken die op de peildatum illegaal zijn, blijven illegaal. Het overgangsrecht volgt uit het Besluit ruimtelijke ordening, dat verplicht (artikel 3.2.1) tot het opnemen van een standaard overgangsregel voor bouwwerken (artikel 3.2.1) en gebruik (artikel 3.2.2).

#### **Slotregel**

Hier wordt vermeld onder welke naam de regels van dit bestemmingsplan kunnen worden aangehaald.



## Hoofdstuk 8

## UITVOERBAARHEID

### 8.1 Economische uitvoerbaarheid

Voorliggend bestemmingsplan ziet op het planologisch toestaan van een woning op particulier eigendom. Ambtelijke kosten en kosten die door de gemeente in het openbaar gebied moeten worden gemaakt, worden door de gemeente verhaald op de initiatiefnemer. Dit houdt in dat een exploitatieplan of een privaatrechtelijke overeenkomst niet vastgesteld/gesloten hoeft te worden. Met de initiatiefnemer zal wel een zogenaamde planschadeverhaalovereenkomst worden gesloten.

### 8.2 Maatschappelijke uitvoerbaarheid

#### Inspraak en vooroverleg

Het plan is onderworpen aan inspraak en heeft ter inzage gelegen voor ingezetenen van de gemeente Goirle en belanghebbenden. Tijdens deze periode konden zij schriftelijk een zienswijze indienen bij het college van burgemeester en wethouders van Goirle. Van de gevoerde inspraakprocedure is een eindverslag opgesteld dat als bijlage in deze toelichting is opgenomen. Van het gevoerde overleg op grond van artikel 3.1.1 van het Besluit ruimtelijke ordening is een verslag gemaakt dat eveneens in de bijlagen is opgenomen.

#### Zienswijzen en ambtshalve wijzigingen

Het ontwerpbestemmingsplan heeft op grond van het bepaalde in artikel 3.8 Wet ruimtelijke ordening met ingang van 7 november 2019 gedurende zes weken voor een ieder ter inzage gelegen (tot en met 18 december 2019). In deze periode zijn er geen zienswijzen naar voren gebracht bij de gemeenteraad.

Nu er geen zienswijzen zijn ingediend tegen het ontwerpbestemmingsplan, hoeft het bestemmingsplan naar aanleiding daarvan ook niet aangepast te worden. Echter, Het ontwerpbestemmingsplan moet op een aantal punten wel gewijzigd worden. In **V** zijn deze wijzigingen opgenomen.



## **Bijlage 1: Eindverslag inspraakprocedure**



**Eindverslag inspraakprocedure  
voorontwerpbestemmingsplan  
"Heisteeg (van Eekelen)"**

**Gemeente Goirle  
Afdeling Ontwikkeling  
Postbus 17  
5050 AA Goirle**

## **1. Overzicht van de gevolgde procedure**

- 1.1. Algemeen
- 1.2. Object van inspraak
- 1.3. Subject van inspraak
- 1.4. Inspraakprocedure

## **2. Tenslotte**

## **1. Overzicht van de gevolgde procedure.**

### **1.1. Algemeen.**

Artikel 150 van de Gemeentewet draagt de gemeenteraad op een inspraakverordening vast te stellen, waarin regels worden gesteld met betrekking tot de wijze waarop ingezetenen en in de gemeente een belang hebbende natuurlijke personen en rechtspersonen bij de voorbereiding van gemeentelijk beleid worden betrokken. Deze verordening is de door de gemeenteraad van Goirle op 20 december 2005 vastgestelde "Inspraakverordening Goirle" (hierna te noemen: de inspraakverordening). Ten aanzien van bestemmingsplannen is op 14 december 2010 door de gemeenteraad besloten inspraak te verlenen. Tevens is een inspraakprocedure vastgesteld (zie paragraaf 1.4. *Inspraakprocedure*). Conform artikel 5 van de inspraakverordening van de gemeente Goirle, dienen burgemeester en wethouders ter afronding van de inspraak een eindverslag op te maken. Voorliggend stuk behelst dit verslag en bestaat, zoals voorgeschreven in artikel 5, tweede lid, onder a, b, en c, van de inspraakverordening, uit een overzicht van de gevolgde procedure.

### **1.2. Object van inspraak.**

Object van inspraak is het voorontwerpbestemmingsplan "Heisteeg (van Eekelen)".

### **1.3. Subject van inspraak.**

Inspraak is verleend aan ingezetenen van de gemeente Goirle en belanghebbenden.

### **1.4. Inspraakprocedure.**

De wijze waarop inspraak wordt gegeven is geregeld in de inspraakverordening, zoals deze door de gemeenteraad op 20 december 2005 is vastgesteld. Artikel 4, tweede lid, van de inspraakverordening bepaalt dat ons college voor één of meer beleidsvoornemens een andere inspraakprocedure kan vaststellen, waarbij kan worden afgeweken van het bepaalde in artikel 4, eerste lid, van de inspraakverordening (waarin een standaardprocedure is opgenomen).

Van deze mogelijkheid hebben wij op 14 december 2010 gebruik gemaakt, waarbij de volgende inspraakprocedure is vastgesteld.

1. Burgemeester en wethouders leggen het voorontwerpbestemmingsplan, met de daarop betrekking hebbende stukken die redelijkerwijs nodig zijn voor een beoordeling daarvan, ter inzage.
2. Voorafgaand aan de terinzagelegging geven burgemeester en wethouders in één of meer dag- of nieuws- of huis-aan-huisbladen of op een andere geschikte wijze kennis van de terzagelegging van het voorontwerpbestemmingsplan. Volstaan kan worden met het vermelden van de zakelijke inhoud.
3. In de kennisgeving als bedoeld onder 2, wordt vermeld:
  - waar en wanneer de stukken ter inzage liggen;
  - wie in de gelegenheid wordt gesteld om zienswijzen naar voren brengen en
  - op welke wijze dat kan geschieden.
4. Insprekers kunnen bij burgemeester en wethouders schriftelijk een inspraakreactie omtrent het voorontwerpbestemmingsplan naar voren brengen.
5. De termijn voor het naar voren brengen van inspraakreacties bedraagt drie weken. De termijn vangt aan met de dag, waarop het voorontwerpbestemmingsplan ter inzage is gelegd. De artikelen 6:8 en 6:9 van de Algemene wet bestuursrecht zijn van overeenkomstige toepassing.

Het voorontwerpbestemmingsplan met de daarop betrekking hebbende stukken die redelijkerwijs nodig zijn voor een beoordeling daarvan hebben gedurende drie weken ter inzage gelegen. Hiervan is kennis gegeven op de gemeentelijke website, in het plaatselijke nieuws- en advertentieblad "Goirles Belang", alsmede op de in de gemeente gebruikelijke wijze door middel van aankondiging van de bekendmaking op het gemeentelijke publicatiebord. Gedurende de termijn van terinzagelegging konden ingezetenen van de gemeente Goirle en belanghebbenden schriftelijk inspraakreacties omtrent het voorontwerpbestemmingsplan naar voren brengen bij het college van burgemeester en wethouders van Goirle.

Schriftelijke inspraakreacties.

Van de mogelijkheid om een inspraakreactie naar voren te brengen is geen gebruik gemaakt.

**2. Tenslotte.**

De inspraakprocedure heeft niet geleid tot aanpassingen van het voorontwerpbestemmingsplan. Dit eindverslag zal ter kennis worden gebracht van de gemeenteraad .

Goirle, 23 september 2019.

namens burgemeester en wethouders van de gemeente Goirle,

de planologisch-juridisch medewerker,





## **Bijlage 2: Verslag overleg Besluit ruimtelijke ordening**



**Verslag van het overleg ex artikel 3.1.1 van het Besluit ruimtelijke ordening ten aanzien van het voorontwerp bestemmingsplan "Heisteeg (van Eekelen)"**

Artikel 3.1.1 van het Besluit ruimtelijke ordening schrijft voor dat burgemeester en wethouders bij de voorbereiding van een bestemmingsplan overleg plegen met de besturen van bij het plan betrokken gemeenten en waterschappen en met die diensten van provincie en Rijk die betrokken zijn bij de zorg voor de ruimtelijke ordening of belast zijn met de behartiging van belangen welke in het plan in het geding zijn.

Op grond van dit artikel is het voorontwerpbestemmingsplan toegestuurd aan onderstaande instanties met het verzoek om vóór afloop van de inspraaktermijn te reageren:

1. Provincie Noord-Brabant;
2. Waterschap De Dommel;
3. Ministerie van Defensie;
4. Ministerie van Economische Zaken en Klimaat;
5. Rijkswaterstaat Zuid-Nederland.

De ontvangen reacties zijn in onderstaande tabel samengevat weergegeven. In de volgende kolom is de reactie van de gemeente weergegeven en de laatste kolom geeft de gevolgen voor het plan weer.

	<b>Reactie diverse instanties</b>	<b>Reactie gemeente</b>	<b>Gevolgen voor het plan</b>
<b>1.</b>	<b>Provincie Noord-Brabant.</b>		
	De provincie heeft bij brief van 15 augustus 2019 aangegeven geen opmerkingen te hebben.	---	---
<b>2.</b>	<b>Waterschap Brabantse Delta</b>		
	Het waterschap heeft bij mail van 23 september 2019 aangegeven geen opmerkingen te hebben.		
<b>3.</b>	<b>Ministerie van Defensie</b>		
	Het ministerie heeft niet gereageerd.	---	---
<b>4.</b>	<b>Ministerie van Economie, &amp; Klimaat</b>		
	Het ministerie heeft niet gereageerd.	---	---

<b>5.</b>	<b>Rijkswaterstaat Zuid-Nederland</b>		
	Rijkswaterstaat heeft niet gereageerd.	---	---



### **Bijlage 3: Nota ambtshalve wijzigingen**

**Nota ambtshalve wijzigingen  
ontwerpbestemmingsplan  
“Heisteeg (van Eekelen)”**

**Behoort bij het besluit van de raad  
van de gemeente Goirle van .....  
Mij bekend,**

**De griffier**

**Gemeente Goirle  
Afdeling Ontwikkeling  
Postbus 17  
5050 AA Goirle**

<b>A. INLEIDING</b>	3
<b>B. LIJST AMBTSHALVE WIJZIGINGEN</b>	4
1. Diverse artikelen bestemmingsplan “Heisteeg (van Eekelen)	4

Het ontwerpbestemmingsplan “Heisteeg (van Eekelen)” heeft op grond van het bepaalde in artikel 3.8 Wet ruimtelijke ordening met ingang van 7 november 2019 gedurende zes weken voor een ieder ter inzage gelegen (tot en met 18 december 2019). In deze periode zijn er geen zienswijzen naar voren gebracht bij de gemeenteraad.

Nu er geen zienswijzen zijn ingediend tegen het ontwerpbestemmingsplan, hoeft het bestemmingsplan naar aanleiding daarvan ook niet aangepast te worden. Echter, Het ontwerpbestemmingsplan moet op een aantal punten wel gewijzigd worden. Het gaat dan bijvoorbeeld om aanpassingen naar aanleiding van geconstateerde onvolkomenheden in het plan maar het kan ook gaan om toevoegingen waardoor het plan wordt verduidelijkt. In de *“Nota zienswijzen ontwerpbestemmingsplan “Heisteeg (van Eekelen)”*” worden deze ambtelijke wijzigingen nader genoemd.

In het volgende hoofdstuk komen deze zogenaamde ambtshalve wijzigingen, waar nodig vergezeld van een toelichting, aan de orde. Voor alle duidelijkheid wordt er op gewezen, dat de fragmenten van de plankaart die in deze nota zijn gebruikt afkomstig zijn uit het ontwerpbestemmingsplan “Heisteeg (van Eekelen)”, zoals het ter inzage heeft gelegen.



## B. LIJST AMBTSHALVE WIJZIGINGEN

Met betrekking tot het volgende onderwerp worden ambtshalve aanpassingen voorgesteld.

### 1. Wijzigen van diverse artikelen van de planvoorschriften.

In de planregels zitten enkele onvolkomenheden. Het gaat hier om begripsbepalingen die anders zijn gedefinieerd ten opzichte van de standaardbepalingen, verkeerde terminologie, vermelding van onjuiste (afstands)maten en overbodige verwijzingen. Het is wenselijk om deze kleine omissies voor de volledigheid aan te passen om de uniformiteit van de regels te waarborgen en interpretatie verschillen te voorkomen.

#### Gevolgen voor het plan.

- Artikel 1 het begrip “voorgevelrooilijn” dient als volgt te worden aangepast:
  - a) *langs een wegzijde met een regelmatige of nagenoeg regelmatige ligging van de voorgevels van de bestaande bebouwing: de evenwijdig aan de as van de weg gelegen lijn, welke, zoveel mogelijk aansluitend aan de ligging van de voorgevels van de bestaande bebouwing, een zoveel mogelijk gelijkmatig beloop van de rooilijn overeenkomstig de richting van de weg geeft;*
  - b) *langs een wegzijde waarlangs geen bebouwing als onder a bedoeld aanwezig is en waarlangs mag worden gebouwd: bij een wegbreedte van ten minste 10 meter, de lijn gelegen op 15 meter uit de as van de weg; bij een wegbreedte geringer dan 10 meter, de lijn gelegen op 10 meter uit de as van de weg.*
- Artikel 2.2 het begrip “ondergeschikte bouwdelen” dient als volgt aangepast te worden: *Bij de toepassing van het bepaalde ten aanzien van het bouwen worden ondergeschikte bouwdelen van beperkte afmetingen, die buiten de hoofdmassa van het gebouw uitsteken, buiten beschouwing gelaten, mits de overschrijding van bouw- dan wel bestemmingsgrenzen niet meer dan 1 meter bedraagt. Onder ondergeschikte bouwdelen worden in ieder geval verstaan plinten, pilasters, kozijnen, gevelversieringen, ventilatiekanalen, schoorstenen, licht, antenne- en vlaggenmasten, windvanen, wolfeinden, gevel- en kroonlijsten, luifels, erkers, balkons, balkon- en terrashekken en dergelijke, dakkapellen, andere ondergeschikte dakopbouwen, liftschachten, en overige overstekende daken.*
- De bestemmingsomschrijving van ‘Wonen’, artikel 3 als volgt aan te passen:
  - a. *wonen, met dien verstande dat kamerverhuur niet is toegestaan;*
  - b. *tuinen, erven en verhardingen;*
  - c. *water en waterhuishoudkundige voorzieningen, waaronder in ieder geval wordt verstaan watergangen en andere waterpartijen, reserveringen voor infiltratievoorzieningen (zoals bijvoorbeeld wadi's), retentievoorzieningen, (compenserende) waterberging, waterbuffers en bergbezinkbassins, alsmede kunstwerken ten behoeve van waterhuishoudkundige voorzieningen;*
  - d. *parkeervoorzieningen;*  
*met dien verstande dat:*
  - e. *de woning en/of daarbij behorende bijgebouwen tevens mogen worden gebruikt voor de uitoefening van een aan huis verbonden beroep, met dien verstande, dat maximaal 30% van het bestaande vloeroppervlak van de woning en/of bijgebouwen tot een oppervlakte van maximaal 60 m<sup>2</sup>, mag worden gebruikt voor de uitoefening van een aan huis verbonden beroep;*
  - f. *de woning en/of daarbij behorende bijgebouwen tevens mogen worden gebruikt voor de uitoefening van een aan huis verbonden bedrijf, met dien verstande, dat maximaal 30% van het bestaande vloeroppervlak van de woning en/of de*

*bijgebouwen, tot een oppervlakte van maximaal 60 m<sup>2</sup>, mag worden gebruikt voor de uitoefening van een aan huis verbonden bedrijf;*

*g. aangebouwde bijgebouwen mogen worden gebruikt ten behoeve van de woonfunctie;*

- In artikel 3.2.2. lid d het woordje “gebouwen’ wijzigen in ‘hoofdgebouwen’ en daarnaast de volgende bepaling opnemen: *“de woning dient met de voorgevel in of op een afstand van niet meer dan 2 meter uit het naar de weg gekeerde deel van de begrenzing van het bouwvlak te worden gebouwd”;*
- In artikel 3.2.4 de toevoeging plaatsen dat carports grotendeels naast de zijgevel van de woning moeten worden opgericht;
- In artikel 3.2.5 is een maat van 5 meter opgenomen voor antenne en vlaggenmasten. Dit is standaard 6 meter;
- Standaard afwijkingsmogelijkheden (t.a.v. erfafscheidingen/carport) zijn niet opgenomen. Om flexibiliteit in het bestemmingsplan te bieden worden de afwijkingsmogelijkheden alsnog opgenomen;
- Het begrip “wijziging” wordt niet nader gedefinieerd terwijl het bestemmingsplan wel wijzigingsregels kent. In artikel 1 wordt de volgende begrip toegevoegd:  
***wijziging:** een wijziging als bedoeld in artikel 3.6, eerste lid , sub a, van de Wet ruimtelijke ordening;*
- In artikel 3.2.1, lid c is een afstandsmaat van 3 meter opgenomen voor ondergronds bouwen. Dit is standaard 5 meter en wordt aangepast;
- De bepaling in artikel 6, lid f (strijdig gebruik van bewoning van bijgebouwen) is ook al in artikel 3.4.1 opgenomen. De bepaling (artikel 6, lid f) kan vervallen.

## **Bijlage 4: Toelichting Staat van Bedrijfsactiviteiten**

## Toelichting op de Staat van bedrijfsactiviteiten

### *Inleiding*

Een goede milieuhygiënische kwaliteit in gebieden kan worden gerealiseerd door een juiste afstemming van de situering van bedrijven en milieugevoelige functies (zoals woningen). Om dit te bereiken kunnen globaal gezien twee wegen worden bewandeld:

- beïnvloeding door middel van ruimtelijke ordening;
- het nemen van maatregelen op het milieuhygiënische vlak.

De ruimtelijke ordening fungeert daarbij als het beleidskader en vormt een "grove zeef", waarbij getracht wordt de juiste functie op de juiste plaats te situeren. Bij de ruimtelijke ordening zijn het aanhouden van afstand tussen bron en gevoelig object (zoning) en functietoedeling de belangrijkste middelen.

Milieuhygiënische maatregelen zorgen er vervolgens voor dat, zo nodig, voor de inrichting maatregelen worden getroffen ter voorkoming of beperking van hinder in het omliggende gebied.

Bij de regeling in het bestemmingsplan wordt gebruik gemaakt van een "Staat van bedrijfsactiviteiten", gebaseerd op de publicatie "Bedrijven en milieuzonering" van de Vereniging van Nederlandse Gemeenten (VNG, publicatie juni 2007; "het groene boekje"). Door het koppelen van soorten bedrijven aan richtafstanden met betrekking tot aan te houden afstanden tussen bedrijven en milieugevoelige objecten biedt de staat een (aanvullend) instrument voor ruimtelijk-ordeningsbeleid bij bestemmingsplannen.

Hierna wordt een korte toelichting gegeven op de Staat van bedrijfsactiviteiten. Voor een uitgebreide toelichting wordt verwezen naar de eerdergenoemde publicatie "Bedrijven en milieuzonering" van de VNG.

### **Staat van bedrijfsactiviteiten**

De Staat van bedrijfsactiviteiten **geeft slechts inzicht in milieu-planologische aspecten per bedrijfstype** en een specifieke bedrijfssituatie. Voor de onderscheiden bedrijfstypen, gerangschikt volgens de Standaard Bedrijfs Indeling (SBI-lijst) van het CBS, zijn per bedrijfstype voor elk van de aspecten geur, stof, geluid en gevaar de richtafstanden aangegeven die in de meeste gevallen kunnen worden aangehouden tussen een bedrijf, bedrijven c.q. bedrijfsactiviteiten (de milieubelastende activiteiten, opslagen en installaties) en een rustige woonwijk. Bij het aanhouden van de richtafstanden tussen de bedrijven/bedrijfsactiviteiten en milieugevoelige objecten (woningen) kan hinder en schade aan mensen binnen aanvaardbare normen worden gehouden. Onder bedrijven worden in dit verband ook begrepen landbouw- en recreatiebedrijven en milieubelastende vormen van publieke dienstverlening en openbare instellingen. Onder milieugevoelige objecten vallen ook ziekenhuizen scholen en terreinen voor verblijfsrecreatie.

Naast een "algemene staat van bedrijfsactiviteiten" die met name is toegespitst op specifieke bedrijfsterreinen is ook een staat van bedrijfsactiviteiten opgesteld voor gebieden waarbij sprake is van een functiemenging. Daarbij wordt gedacht aan :

- stadscentra, dorpskernen en winkelcentra
- horecaconcentratiegebieden
- zones met functiemenging langs stedelijke toegangswegen
- (delen van) woongebieden met kleinschalige c.q. ambachtelijke bedrijvigheid.

Het kan daarbij gaan om bestaande gebieden met functiemenging en om gebieden waar bewust functiemenging wordt nagestreefd, bijvoorbeeld een grotere levendigheid tot stand te brengen. Het toepassen van een specifieke staat van bedrijfsactiviteiten wordt daarbij wenselijk geacht omdat de activiteiten in dergelijke functiemenggebieden qua schaal sterk kunnen verschillen van de activiteiten op specifieke bedrijventerreinen.

In de bijgaande lijst voor functiemenging is gekozen voor een indeling in drie categorieën:

**Categorie A**

Activiteiten die zodanig weinig milieubelastend voor hun omgeving zijn dat deze aanpandig aan woningen kunnen worden uitgevoerd. De eisen uit het bouwbesluit voor scheiding tussen wonen en bedrijven zijn daarbij toereikend.

**Categorie B**

Activiteiten die in een gemengd gebied kunnen worden uitgeoefend, echter met een zodanige milieubelasting voor hun omgeving dat zij bouwkundig afgescheiden van woningen en ander gevoelige functies dienen plaats te vinden.

**Categorie C**

De activiteiten genoemd onder categorie B, waarbij vanwege de relatief grote verkeeraantrekkende werking een ontsluiting op de hoofdinfrastructuur is aangewezen.

*Randvoorwaarden*

Voor de toelaatbaarheid van de activiteiten gelden de volgende randvoorwaarden:

1. het gaat om kleinschalige, meest ambachtelijke bedrijvigheid;
2. productie en/of laad- en loswerkzaamheden vinden alleen in de dagperiode plaats;
3. de activiteiten (inclusief opslag) geschieden hoofdzakelijk inpandig
4. activiteiten uit categorie C beschikken daarnaast over een goede aansluiting op de infrastructuur.

*Uitwerking staat van bedrijfsactiviteiten*

Naast de bovengenoemde randvoorwaarden zijn bij de selectie van de bijgaande lijst de volgende criteria gehanteerd:

- voor categorie A gaat het om activiteiten in milieucategorie 1
- voor categorie B gaat het om activiteiten:
  - in categorie 1 voor het aspect gevaar;
  - in maximaal categorie 2 voor de aspecten stof en geur;
  - in maximaal categorie 3.1 voor het aspect geluid;
  - met een in deze voor verkeer van maximaal 1 G (goederen) en 2p (personen)
- voor categorie C gaat het om activiteiten zoals bij categorie B, echter met een index voor verkeer van maximaal 2 g (goederen) en 3 P (personen).
- Vuurwerkbesluit is van toepassing.

## PLANREGELS

## Inhoudsopgave

<b>Regels</b>		<b>5</b>
<b>Hoofdstuk 1</b>	<b>Inleidende regels</b>	<b>7</b>
Artikel 1	Begrippen	7
Artikel 2	Wijze van meten	12
<b>Hoofdstuk 2</b>	<b>Bestemmingsregels</b>	<b>15</b>
Artikel 3	Wonen	15
<b>Hoofdstuk 3</b>	<b>Algemene regels</b>	<b>19</b>
Artikel 4	Anti-dubbel telregel	19
Artikel 5	Algemene bouwregels	20
Artikel 6	Algemene gebruiksregels	22
Artikel 7	Algemene procedureregels	23
Artikel 8	Algemene afwijkingsregels	24
Artikel 9	Algemene wijzigingsregels	25
Artikel 10	Overige regels	26
<b>Hoofdstuk 4</b>	<b>Overgangs- en slotregels</b>	<b>27</b>
Artikel 11	Overgangsrecht	27
Artikel 12	Slotregel	28





## Hoofdstuk 1 Inleidende regels

### Artikel 1 Begrippen

#### 1.1 **plan:**

het bestemmingsplan 'Riel, woning Heisteeg' met identificatienummer NLI.MRO.0785.BP2017002Woninghei-vg01 van de gemeente Goirle.

#### 1.2 **bestemmingsplan:**

de geometrisch bepaalde planobjecten met de bijbehorende regels en de daarbij behorende bijlagen.

#### 1.3 **aanduiding:**

een geometrisch bepaald vlak of figuur, waarmee gronden zijn aangeduid, waar ingevolge de regels, regels worden gesteld ten aanzien van het gebruik en/of het bebouwen van deze gronden.

#### 1.4 **aanduidingsgrens:**

de grens van een aanduiding indien het een vlak betreft.

#### 1.5 **aan huis verbonden bedrijf:**

het verlenen van diensten c.q. het uitoefenen van ambachtelijke -geheel of overwegend door middel van handwerk uit te oefenen- bedrijvigheid dat door tenminste één bewoner van een woning in die woning en/of een bijbehorend bijgebouw wordt uitgeoefend, waarvan de aard, omvang en uitstraling zodanig zijn, dat de activiteit in de woning of de daarbij behorende bijgebouwen past, waarbij de woning in hoofdzaak de woonfunctie, in ruimtelijke en visuele zin blijft behouden, en de activiteit ter plaatse kan worden uitgeoefend, waaronder een beperkte verkoop als ondergeschikte activiteit in verband met de aan huis verbonden bedrijfsactiviteit behoort, met dien verstande dat de activiteit niet vergunningplichtig is ingevolge de Wet milieubeheer en is vermeld in categorie A van de Staat van bedrijfsactiviteiten (bijlage bij deze regels) of voor wat betreft de aard en omvang in relatie tot de milieuhinder die de bedrijfsactiviteit veroorzaakt, gelijk gesteld kan worden met een bedrijf dat behoort tot één van deze categorieën.

#### 1.6 **aan huis verbonden beroep:**

een beroep op administratief, juridisch, medisch, therapeutisch, ontwerptechnisch, kunstzinnig of hiermee te vergelijken gebied, niet zijnde detailhandel, dat door tenminste één bewoner van een woning in die woning en/of een bijbehorend bijgebouw wordt uitgeoefend, waarbij de woning in hoofdzaak de woonfunctie blijft behouden, en de desbetreffende beroepsuitoefening een ruimtelijke en visuele uitstraling heeft die in overeenstemming is met de woonfunctie.

#### 1.7 **afhankelijke woonruimte:**

een (gedeelte van een) bijgebouw, dat qua ligging een ruimtelijke eenheid vormt met de woning, waarbij dit bijgebouw hoort, en waarin een gedeelte van de huishouding uit een oogpunt van mantelzorg is gehuisvest.

#### 1.8 **ander werk:**

een werk, geen bouwwerk zijnde, of werkzaamheid.

- 1.9 bebouwing:**  
één of meer gebouwen en/of bouwwerken geen gebouwen zijnde.
- 1.10 bestaande situatie (bebouwing en gebruik):**  
a. legale bouwwerken die aanwezig of in uitvoering zijn op het tijdstip van inwerkingtreding van het bestemmingsplan, dan wel bouwwerken zoals deze mogen worden gebouwd krachtens een vóór dat tijdstip aangevraagde vergunning;  
b. het gebruik van grond en opstallen zoals aanwezig op het tijdstip van inwerkingtreding van het bestemmingsplan.
- 1.11 bestemmingsgrens:**  
de grens van een bestemmingsvlak.
- 1.12 bestemmingsvlak:**  
een geometrisch bepaald vlak met eenzelfde bestemming.
- 1.13 bevoegd gezag:**  
bevoegd gezag zoals bedoeld in de Wabo.
- 1.14 bijgebouw:**  
een al dan niet vrijstaand gebouw, dat in bouwkundig opzicht ondergeschikt is aan een op hetzelfde bouwperceel gelegen hoofdgebouw.
- 1.15 bouwen:**  
plaatsen, geheel of gedeeltelijk oprichten, vernieuwen, veranderen of vergroten.
- 1.16 bouwgrens:**  
de grens van een bouwvlak.
- 1.17 bouwlaag:**  
een boven het peil gelegen en doorlopend gedeelte van een gebouw, dat door op gelijke of bij benadering gelijke bouwhoogte liggende vloeren of balklagen is begrensd, zulks met inbegrip van de begane grond en met uitsluiting van onderbouw en zolder.
- 1.18 bouwperceel:**  
een aaneengesloten stuk grond, waarop ingevolge deze regels een zelfstandige, bij elkaar behorende bebouwing is toegelaten.
- 1.19 bouwperceelgrens:**  
de grens van een bouwperceel.
- 1.20 bouwvlak:**  
een geometrisch bepaald vlak, waarmee gronden zijn aangeduid, waar ingevolge de regels bepaalde gebouwen en bouwwerken, geen gebouwen zijnde, zijn toegelaten.
- 1.21 bouwwerk:**  
een bouwkundige constructie van enige omvang van hout, steen, metaal of ander materiaal, die hetzij direct hetzij indirect met de grond is verbonden, hetzij direct of indirect steun vindt in of op de grond.

**1.22 carport:**

een op de grond staande overkapping van één bouwlaag bij een bestaande woning of een bestaand woongebouw, die bedoeld is als een overdekte stallingsruimte voor personenauto's, die geen eigen wanden of deuren heeft en waarvan de begrenzing wordt gevormd door de woning of daarbij behorende bijgebouwen en/of ondersteuning van de overkapping, die niet wordt aangemerkt als gebouw.

**1.23 detailhandel:**

het bedrijfsmatig te koop aanbieden, waaronder de uitstalling ten verkoop, verkopen en/of leveren van goederen aan personen die deze goederen kopen of huren voor gebruik, verbruik of aanwending anders dan in de uitoefening van een beroeps- of bedrijfsactiviteit, niet zijnde een supermarkt.

**1.24 dienstverlening:**

het bedrijfsmatig verlenen van diensten, waarbij het publiek rechtstreeks (al dan niet via een balie) te woord wordt gestaan en geholpen zoals bijvoorbeeld een kantoor, uitzendbureau, reisbureau, kapper, schoonheidssalon, fysiotherapeut, belwinkel en internetcafé, etc.

**1.25 escortbedrijf:**

de natuurlijke persoon, groep van personen of rechtspersoon, die bedrijfsmatig of in een omvang alsof zij bedrijfsmatig was, prostitutie aanbiedt, die op een andere plaats dan in de bedrijfsruimte wordt uitgeoefend (escortservices, bemiddelingsbureaus, overigen).

**1.26 gebouw:**

elk bouwwerk, dat een voor mensen toegankelijke, overdekte, geheel of gedeeltelijk met wanden omsloten ruimte vormt.

**1.27 gebruiken:**

het gebruiken, doen en laten gebruiken.

**1.28 hoofdgebouw:**

één of meer panden, of een gedeelte daarvan, dat noodzakelijk is voor de verwezenlijking van de geldende of toekomstige bestemming van een perceel en, indien meer panden of bouwwerken op het perceel aanwezig zijn, gelet op die bestemming het belangrijkste is.

**1.29 kantoor:**

een ruimte die door haar aard, indeling en inrichting kennelijk is bedoeld voor het verrichten van werkzaamheden van administratieve aard.

**1.30 mantelzorg:**

het bieden van zorg aan een ieder die hulpbehoevend is op het fysieke, psychische en/of sociale vlak, op vrijwillige basis en buiten organisatorisch verband.

**1.31 nutsvoorzieningen:**

voorzieningen ten behoeve van de telecommunicatie en de gas-, water- en elektriciteitsdistributie, alsmede soortgelijke voorzieningen van openbaar nut, waaronder in ieder geval worden begrepen duikers, bemalingsinstallaties, gemaalgebouwtjes, openbare sanitaire voorzieningen, transformatiehuisjes, gasreducerstations, schakelhuisjes, waterhuishoudkundige voorzieningen, collectieve energievoorzieningen (onder andere warmte- en koudeopslag), telefooncellen,abri's, apparatuur voor telecommunicatie, voorzieningen ten behoeve van (ondergrondse) afvalinzameling, en dergelijke.

**1.32 omgevingsvergunning:**

vergunning als bedoeld in artikel 2.1 Wabo.

**1.33 omgevingsvergunning voor het afwijken:**

omgevingsvergunning voor het gebruiken van gronden of bouwwerken in strijd met dit plan met toepassing van de in dit plan opgenomen regels inzake afwijking, op grond van artikel 2.1, eerste lid, onder c juncto artikel 2.12, eerste lid, onder a, onder 1, van de Wabo.

**1.34 omgevingsvergunning voor het bouwen:**

omgevingsvergunning voor het bouwen van een bouwwerk, op grond van artikel 2.1, eerste lid, onder a, van de Wabo.

**1.35 ondergeschikte bouwdelen:**

bouwdelen van beperkte afmetingen, die buiten de hoofdmassa van het gebouw uitsteken zoals plinten, pilasters, kozijnen, gevelversieringen, ventilatiekanalen, schoorstenen, licht-, antenne- en vlaggenmasten, windvanen, wolfseinden, gevel- en kroonlijsten, luifels, erkers, balkons, balkon- en terrashekken en dergelijke, dakkapellen, andere ondergeschikte dakopbouwen, liftschachten en overige overstekende ondergeschikte daken.

**1.36 ondergronds:**

beneden het peil.

**1.37 prostitutie:**

het zich beschikbaar stellen tot het verrichten van seksuele handelingen met een ander tegen vergoeding.

**1.38 prostitutiebedrijf:**

een inrichting of instelling gericht op het tegen betaling doen plaatsvinden van seksuele omgang met prostituees op een naar buiten toe kenbare wijze, zoals een bordeel of escortbedrijf.

**1.39 seksinrichting:**

een voor publiek toegankelijke, besloten ruimte waarin bedrijfsmatig, of in omvang alsof zij bedrijfsmatig was, seksuele handelingen worden verricht, of vertoningen van erotisch/pornografische aard plaatsvinden; onder seksinrichting wordt in ieder geval verstaan: een (raam)prostitutiebedrijf, een seksbioscoop, een seksautomatenhal, een sekstheater, een parenclub, een privéhuus of een erotische massagesalon, al dan niet in combinatie met elkaar.

**1.40 Staat van bedrijfsactiviteiten:**

een als bijlage bij deze regels behorende en daarvan onderdeel uitmakende lijst van bedrijven en installaties.

**1.41 straatmeubilair:**

de op of bij een weg behorende bouwwerken zoals, verkeerstekens, wegafbakeningen, bewegwijzeringen verlichting, halte-aanduidingen, parkeerregulerende constructies, (ondergrondse) afvalcontainers, brandkranen, informatie- en reclameconstructies, rijwielstandaarden, papier- en plantenbakken, zitbanken, communicatievoorzieningen, gedenktekens, speelvoorzieningen,abri's en ander hiermee gelijk te stellen bouwwerken.

**1.42 vloeroppervlak:**

de totale oppervlakte, buitenwerks gemeten, van alle ruimten op de begane grond, de verdiepingen, de zolder en de aangebouwde bijgebouwen.

**1.43 voorgevel:**

de naar de weg gekeerde gevel van een gebouw of, indien het een gebouw betreft met meer dan één naar de weg gekeerde gevel, de gevel van het hoofdgebouw die door zijn aard, functie, constructie, dan wel gelet op de uitstraling ervan, als belangrijkste gevel kan worden aangemerkt.

**1.44 voorgevelrooilijn:**

a. langs een wegzijde met een regelmatige of nagenoeg regelmatige ligging van de voorgevels van de bestaande bebouwing: de evenwijdig aan de as van de weg gelegen lijn, welke, zoveel mogelijk aansluitend aan de ligging van de voorgevels van de bestaande bebouwing, een zoveel mogelijk gelijkmatig beloop van de rooilijn overeenkomstig de richting van de weg geeft;

b. langs een wegzijde waarlangs geen bebouwing als onder a bedoeld aanwezig is en waarlangs mag worden gebouwd: bij een wegbreedte van ten minste 10 meter, de lijn gelegen op 15 meter uit de as van de weg; bij een wegbreedte geringer dan 10 meter, de lijn gelegen op 10 meter uit de as van de weg.

**1.45 Wabo:**

Wet algemene bepalingen omgevingsrecht.

**1.46 wet/wettelijke regelingen:**

indien en voor zover in deze regels wordt verwezen naar wettelijke regelingen dan wel verordeningen en dergelijke, dienen deze regelingen te worden gelezen zoals deze luiden op het tijdstip van vaststelling van het plan, tenzij anders is bepaald.

**1.47 wijziging:**

een wijziging als bedoeld in artikel 3.6, eerste lid, sub a, van de Wet ruimtelijke ordening.

**1.48 woning:**

een (gedeelte van een) gebouw, dat bestaat uit een complex van ruimten, uitsluitend bedoeld voor de huisvesting van niet meer dan één afzonderlijk huishouden:

a. vrijstaande woning: een woning, die als woning niet aan een andere woning is aangebouwd en die zich op een zekere afstand van beide zijdelingse perceelsgrenzen bevindt;

## Artikel 2      Wijze van meten

### 2.1      Meetregels:

Bij de toepassing van deze regels wordt als volgt gemeten:

**1. afstand van een bouwwerk tot de zijdelingse grens van het bouwperceel:**

tussen de zijdelingse grens van het bouwperceel en enig punt van het bouwwerk, waar die afstand het kortst is.

**2. dakhelling:**

langs het dakvlak ten opzichte van het horizontale vlak.

**3. goothoogte van een bouwwerk:**

vanaf het peil tot aan de bovenkant van de goot, dan wel de druiplijn, het boeibord, of een daarmee gelijk te stellen constructiedeel.

**4. bouwhoogte van een bouwwerk:**

vanaf het peil tot aan het hoogste punt van een gebouw of van een bouwwerk, geen gebouw zijnde, met uitzondering van ondergeschikte bouwonderdelen.

**5. horizontale diepte van een bouwwerk:**

tussen de buitenwerkse gevelvlakken van de voorgevel en de achtergevel.

**6. inhoud van een bouwwerk:**

tussen de onderzijde van de begane grondvloer, de buitenzijde van de gevels (en/of het hart van de scheidingsmuren) en de buitenzijde van daken en dakkapellen.

**7. oppervlakte van een bouwwerk:**

tussen de buitenwerkse gevelvlakken en/of het hart van de scheidingsmuren, neerwaarts geprojecteerd op het gemiddelde niveau van het afgewerkte bouwterrein ter plaatse van het bouwwerk.

**8. verticale diepte van een bouwwerk:**

vanaf het peil tot het laagste punt van het bouwwerk, fundering niet meegerekend.

**9. lengte, breedte en diepte van een bouwwerk:**

tussen de buitenwerkse gevelvlakken en/of de buitenste verticale projecties van bouwdelen en/of de harten van gemeenschappelijke scheidsmuren, boven peil

**10. peil:**

- a. voor een bouwwerk op een perceel, waarvan de hoofdtoegang direct aan de weg grenst:  
de hoogte van de weg ter plaatse van die hoofdtoegang;
- b. voor een bouwwerk op een perceel, waarvan de hoofdtoegang niet direct aan de weg grenst:  
de hoogte van het terrein ter hoogte van die hoofdtoegang bij voltooiing van de bouw.

### 2.2      Ondergeschikte bouwdelen:

Bij de toepassing van het bepaalde ten aanzien van het bouwen worden ondergeschikte bouwdelen van beperkte afmetingen, die buiten de hoofdmassa van het gebouw uitsteken, buiten beschouwing gelaten, mits de overschrijding van bouw- dan wel bestemmingsgrenzen niet meer dan 1 meter bedraagt. Onder ondergeschikte bouwdelen worden in ieder geval verstaan plinten, pilasters, kozijnen, gevelversieringen, ventilatiekanalen, schoorstenen, licht, antenne- en vlaggenmasten, windvanen, wolfeinden, gevel- en kroonlijsten, luifels, erkers, balkons, balkon- en terrashekken en dergelijke, dakkapellen, andere ondergeschikte dakopbouwen, liftschachten, en overige overstekende daken.

## Hoofdstuk 2 Bestemmingsregels

### Artikel 3 Wonen

#### 3.1 Bestemmingsomschrijving

1. wonen, met dien verstande dat kamerverhuur niet is toegestaan;
2. tuinen, erven en verhardingen;
3. water en waterhuishoudkundige voorzieningen, waaronder in ieder geval wordt verstaan watergangen en andere waterpartijen, reserveringen voor infiltratievoorzieningen (zoals bijvoorbeeld wadi's), retentievoorzieningen, (compenserende) waterberging, waterbuffers en bergbezinkbassins, alsmede kunstwerken ten behoeve van waterhuishoudkundige voorzieningen;
4. parkeervoorzieningen;

met dien verstande dat:

5. de woning en/of daarbij behorende bijgebouwen tevens mogen worden gebruikt voor de uitoefening van een aan huis verbonden beroep, met dien verstande, dat maximaal 30% van het bestaande vloeroppervlak van de woning en/of bijgebouwen tot een oppervlakte van maximaal 60 m<sup>2</sup>, mag worden gebruikt voor de uitoefening van een aan huis verbonden beroep;
6. de woning en/of daarbij behorende bijgebouwen tevens mogen worden gebruikt voor de uitoefening van een aan huis verbonden bedrijf, met dien verstande, dat maximaal 30% van het bestaande vloeroppervlak van de woning en/of de bijgebouwen, tot een oppervlakte van maximaal 60 m<sup>2</sup>, mag worden gebruikt voor de uitoefening van een aan huis verbonden bedrijf;
7. aangebouwde bijgebouwen mogen worden gebruikt ten behoeve van de woonfunctie;

#### 3.2 Bouwregels

##### 3.2.1 Algemeen

Bouwen is uitsluitend toegestaan ten dienste van de in lid 3.1 omschreven bestemmingsomschrijving en met inachtneming van de volgende regels:

- a. toegestaan zijn:
  1. woningen;
  2. daarbij behorende bijgebouwen;
  3. bouwwerken, geen gebouwen zijnde;
- b. buiten het bouwvlak en het gebied 'bijgebouwen' mogen geen gebouwen worden gebouwd;
- c. ondergronds bouwen is uitsluitend toegestaan binnen het bouwvlak, tot een verticale diepte van maximaal 5 meter;
- d. een bouwperceel mag voor niet meer dan 40% worden bebouwd.

##### 3.2.2 Hoofdgebouwen

Voor het bouwen van het hoofdgebouw, zijnde de woning, gelden naast het bepaalde in lid 3.2.1 de volgende regels:

- a. als hoofdgebouw zijn uitsluitend toegestaan vrijstaande woningen;
- b. hoofdgebouwen zijn uitsluitend toegestaan binnen een bouwvlak;
- c. binnen het bouwvlak mag het aantal woningen niet meer bedragen dan zoals ter plaatse

- van de aanduiding 'maximum aantal wooneenheden' staat aangegeven;
- d. ter plaatse van de aanduiding 'maximum goothoogte (m), maximum bouwhoogte (m)' mogen de goothoogte en de bouwhoogte van hoofdgebouwen niet meer bedragen dan met de aanduiding is aangegeven;
  - e. de diepte van de woning bedraagt ten hoogste 13 meter.

### 3.2.3 Bijgebouwen

Voor het bouwen van bijgebouwen gelden naast het bepaalde in lid 3.2.1 de volgende regels:

- a. bijgebouwen mogen worden gebouwd binnen het bouwvlak en binnen het gebied ter plaatse van de aanduiding 'bijgebouwen';
- b. bijgebouwen bij vrijstaande woningen dienen aan één zijde minimaal 1,5 meter uit de zijdelingse perceelsgrens te worden gebouwd en aan de andere zijde minimaal 4 meter uit de zijdelingse perceelsgrens te worden gebouwd;
- c. aangebouwde bijgebouwen dienen minimaal 5 meter achter de voorgevel en het verlengde daarvan te worden gerealiseerd, met uitzondering van aangebouwde bijgebouwen in de vorm van entreeportalen en erkers, hiervoor geldt dat deze voor de voorgevel en buiten het bouwvlak mogen worden gebouwd met inachtneming van de volgende bouwregels:
  - 1. de diepte bedraagt maximaal 1,0 m,
  - 2. de breedte bedraagt maximaal 2/3 van de breedte van de voorgevel van het hoofdgebouw;
- d. vrijstaande bijgebouwen dienen op minimaal 3 meter achter de achtergevel van het hoofdgebouw en het verlengde daarvan gerealiseerd te worden;
- e. de goothoogte van bijgebouwen mag maximaal 3,25 meter bedragen;
- f. de bouwhoogte van bijgebouwen mag maximaal 5 meter bedragen;
- g. de gezamenlijke oppervlakte aan bijgebouwen per bouwperceel mag niet meer bedragen dan 100 m<sup>2</sup>;

### 3.2.4 Carports

Voor het bouwen van een carport gelden naast het bepaalde in lid 3.2.1 de volgende regels:

- a. de oppervlakte van een carport mag niet meer dan 30 m<sup>2</sup> bedragen;
- b. de carport dient minimaal 1 meter achter (het verlengde van) de voorgevel van de woning te worden gebouwd;
- c. op een bouwperceel mag maximaal één carport worden opgericht;
- d. de bouwhoogte van een carport mag niet meer dan 3,25 meter bedragen;
- e. de carport dient grotendeels naast de zijgevel van de woning te worden opgericht.

### 3.2.5 Bouwwerken, geen gebouwen zijnde

Voor het bouwen van bouwwerken, geen gebouwen zijnde, gelden naast het bepaalde in lid 3.2.1 de volgende regels:

- a. de bouwhoogte van erf- en terreinafscheidingen vóór de naar de weg gekeerde gevel mag niet meer dan 1 m mag bedragen;
- b. de bouwhoogte van erf- en terreinafscheidingen achter de naar de weg gekeerde gevel mag niet meer dan 2 m mag bedragen;
- c. de bouwhoogte van antenne- en vlaggenmasten mag niet meer dan 6 meter bedragen;
- d. de bouwhoogte van overige bouwwerken, geen gebouwen zijnde, mag niet meer dan 1,5 meter bedragen, met uitzondering van bouwwerken als genoemd onder artikel 3.2.4;
- e. zwembaden mogen uitsluitend worden gebouwd achter de achtergevel van het hoofdgebouw.



### **3.3 Afwijken van de bouwregels**

#### **3.3.1 Bijgebouwen**

Het bevoegd gezag kan bij omgevingsvergunning afwijken van het bepaalde in lid 3.2.3, onder a, voor het toestaan van bijgebouwen vóór de voorgevel, mits

- a. dit past binnen het straat- en bebouwingsbeeld van de omgeving;
- b. dit mogelijk is vanuit het oogpunt van een verkeersveilige situatie.

#### **3.3.2 Carports**

Het bevoegd gezag kan bij omgevingsvergunning afwijken van het bepaalde in lid 3.2.4, onder b, voor het toestaan van carports vóór (het verlengde van) de voorgevel van de woning, mits:

- a. dit past binnen het straat- en bebouwingsbeeld van de omgeving;
- b. dit mogelijk is uit oogpunt van een veilige verkeerssituatie.

#### **3.3.3 Erf- en terreinafscheidingen voor de naar de weg gekeerde gevel**

Het bevoegd gezag kan bij omgevingsvergunning afwijken van het bepaalde in lid 3.2.5 onder a, voor het toestaan van erf- en terreinafscheidingen met een bouwhoogte van ten hoogste 2 m vóór de naar de weg gekeerde gevel, met dien verstande dat:

- a. dit past binnen het straat- en bebouwingsbeeld van de omgeving;
- b. dit mogelijk is uit oogpunt van een veilige verkeerssituatie.

#### **3.3.4 Erf- en terreinafscheidingen achter de naar de weg gekeerde gevel**

Het bevoegd gezag kan bij omgevingsvergunning afwijken van het bepaalde in lid 3.2.5 onder b, voor het toestaan van erf- en terreinafscheidingen met een bouwhoogte van ten hoogste 3 m achter de naar de weg gekeerde gevel, met dien verstande dat:

- a. dit past binnen het straat- en bebouwingsbeeld van de omgeving;
- b. dit mogelijk is uit oogpunt van een veilige verkeerssituatie.

### **3.4 Nadere eisen**

Het bevoegd gezag is bevoegd nadere eisen te stellen ten aanzien van:

- a. de situering en afmeting van gebouwen, bouwwerken van algemeen nut en bouwwerken, geen gebouw zijnde ten behoeve van:
  1. een samenhangend straat- en bebouwingsbeeld;
  2. de ruimtelijke of landschappelijke inpassing;
  3. de verkeersveiligheid;
  4. de sociale veiligheid;
  5. de brandveiligheid;
  6. de milieusituatie;
  7. de gebruiksmogelijkheden van aangrenzende gronden;
- b. werken ten behoeve van nutsvoorzieningen (waaronder kabels en leidingen), verkeers- en vervoersvoorzieningen en groenvoorzieningen.

### **3.5 Specifieke gebruiksregels**

#### **3.5.1 Strijdig gebruik van de gronden**

Tot een gebruik, strijdig met deze bestemming, zoals bedoeld in artikel 2.1, eerste lid, onder c, van de Wabo wordt in ieder geval gerekend het gebruik van vrijstaande en aangebouwde bijgebouwen als zelfstandige woning en als afhankelijke woonruimte.



## **Hoofdstuk 3      Algemene regels**

### **Artikel 4      Anti-dubbelregel**

Grond die eenmaal in aanmerking is genomen bij het toestaan van een bouwplan waaraan uitvoering is gegeven of alsnog kan worden gegeven, blijft bij de beoordeling van latere bouwplannen buiten beschouwing.

## **Artikel 5 Algemene bouwregels**

### **5.1 Overschrijding van bouwgrenzen**

Bouwgrenzen, niet zijnde bestemmingsgrenzen, mogen, in afwijking van het bepaalde in hoofdstuk 2 van deze regels, worden overschreden ten behoeve van tot gebouwen behorende stoepen, stoep treden, trappen(huizen), liftkokers en -schachten, galerijen, hellingbanen, funderingen, balkons, erkers, entreeportalen, veranda's en afdaken, mits:

- a. de overschrijding niet meer bedraagt dan 1 meter;
- b. de bouwhoogte van erkers, entreeportalen en veranda's niet meer bedraagt dan de bouwhoogte van de eerste bouwlaag van het betreffende gebouw;
- c. de breedte van erkers, entreeportalen en veranda's niet meer bedraagt dan 50% van de breedte van de betreffende gevel van het gebouw;
- d. de afstand van deze bouwdelen tot de bestemmingsgrens minimaal 3 meter bedraagt, daar waar het bestemmingsvlak grenst aan de weg.

### **5.2 Ruimte tussen bouwwerken**

#### **5.2.1 Algemeen**

De zijdelingse begrenzing van een bouwwerk moet ten opzichte van de zijdelingse grens van het bouwperceel zodanig zijn gelegen dat tussen dat bouwwerk en de op het aangrenzende bouwperceel aanwezige bebouwing geen tussenruimten ontstaan die:

- a. vanaf de hoogte van het bouwperceel tot 2,20 meter daarboven minder dan 1 meter breed zijn;
- b. niet toegankelijk zijn.

#### **5.2.2 Afwijken**

Het bevoegd gezag kan bij het verlenen van een omgevingsvergunning afwijken van het bepaalde in lid 5.2.1 indien voldoende mogelijkheid aanwezig is voor reiniging van onderhoud van de vrij te laten ruimte.

### **5.3 Parkeergelegenheid en laad- en losmogelijkheden bij of in gebouwen**

#### **5.3.1 Parkeergelegenheid**

Bij de uitoefening van de bevoegdheid voor het verlenen van een omgevingsvergunning voor het bouwen van een gebouw geldt dat ten behoeve van het parkeren en/of het stallen van auto's in de juiste mate ruimte wordt aangebracht in, op of onder dat gebouw dan wel op of onder het onbebouwde terrein dat bij dat gebouw hoort, met dien verstande dat:

- a. de juiste mate van ruimte wordt bepaald op basis van de parkeernormen en berekeningsmethoden zoals opgenomen in publicatie 317 'Kencijfers parkeren en verkeersgeneratie' van het CROW van oktober 2012;
- b. de in lid 24.3.1, onder a, bedoelde ruimten voor het parkeren en/of stallen van auto's moeten afmetingen hebben die zijn afgestemd op gangbare personenauto's. Aan deze eis wordt geacht te zijn voldaan als de parkeervoorzieningen ten minste de afmetingen hebben zoals bepaald in de 'Aanbevelingen voor verkeersvoorzieningen binnen de bebouwde kom 2012' (ASVV 2012) van het CROW van december 2012;
- c. de in de aanhef bedoelde parkeerruimte duurzaam in stand gehouden wordt.

5.3.2 Laad- en losmogelijkheden bij of in gebouwen

Indien de bestemming van een gebouw aanleiding geeft tot een te verwachten behoefte aan ruimte voor laden en lossen van goederen, moet in deze behoefte in voldoende mate zijn voorzien aan, in of onder dat gebouw, dan wel op of onder het onbebouwde terrein dat bij dat gebouw hoort.

5.3.3 Afwijking

Het bevoegd gezag kan bij het verlenen van een omgevingsvergunning afwijken van het bepaalde in lid 5.3.1 en/of lid 5.3.2:

- a. indien het voldoen aan die bepalingen door bijzondere omstandigheden op overwegende bezwaren stuit, of
- b. voor zover op andere wijze in de nodige parkeer- en/of stallingsruimte, dan wel laad- of losruimte wordt voorzien.

## **Artikel 6      Algemene gebruiksregels**

### **6.1      Strijdig gebruik**

Tot een gebruik, strijdig met deze bestemming, zoals bedoeld in artikel 2.1, eerste lid, onder c, van de Wabo, wordt in ieder geval gerekend:

- a. een gebruik van gronden als stort- en /of opslagplaats van grond en / of afval, met uitzondering van een zodanig gebruik voor het normale op de bestemming gerichte gebruik en onderhoud;
- b. een gebruik van gronden als stallings- en / of opslagplaats van één of meer aan het gebruik onttrokken machines, voer-, vaar- of vliegtuigen, met uitzondering van een zodanig gebruik voor het normale op de bestemming gerichte gebruik en onderhoud;
- c. de vestiging van inrichtingen als bedoeld in 2.1, derde lid, van het Besluit omgevingsrecht (inrichtingen die in belangrijke mate geluidshinder kunnen veroorzaken);
- d. een gebruik van gronden en bouwwerken voor (detail)handel, met uitzondering van een zodanig gebruik dat uitdrukkelijk is toegestaan in of krachtens deze regels;
- e. het gebruik van gronden, gebouwen, bouwwerken en onderkomens ten behoeve van prostitutie, escortbedrijf, prostitutiebedrijf en/of seksinrichting.

## **Artikel 7      Algemene procedureregels**

### Nadere eis

Bij het nemen van een besluit omtrent een nadere eis overeenkomstig een in het plan opgenomen regel over nadere eisen nemen burgemeester en wethouders de volgende regels in acht:

- a. het ontwerp-besluit ligt, met de daarop betrekking hebbende stukken die redelijkerwijs nodig zijn voor een beoordeling van het ontwerp, twee weken ter inzage;
- b. van de terinzagelegging wordt tevoren in één of meer dag-, nieuws-, of huis-aan-huisbladen, of op een andere geschikte wijze kennis gegeven;
- c. de kennisgeving dient tevens langs elektronische weg te geschieden;
- d. de kennisgeving houdt mededeling in van de mogelijkheid tot het indienen van zienswijzen;
- e. gedurende de onder a genoemde termijn kunnen belanghebbenden bij het college van burgemeester en wethouders zienswijzen indienen tegen het ontwerp-besluit.

## Artikel 8 Algemene afwijkingsregels

Het bevoegd gezag kan, mits geen onevenredige afbreuk wordt gedaan aan het straat- en bebouwingsbeeld, de woonsituatie, de milieusituatie, de verkeersveiligheid, de sociale veiligheid en de gebruiksmogelijkheden van de aangrenzende gronden, bij een omgevingsvergunning afwijken ten behoeve van:

- a. het gebruik van een vrijstaand of aangebouwd bijgebouw als afhankelijke woonruimte, mits:
  1. het een vrijstaand of aangebouwd bijgebouw betreft behorende bij een woning binnen een bestemming waarbinnen een permanente (bedrijfs)woning is toegestaan;
  2. een dergelijke bewoning noodzakelijk is vanuit een oogpunt van mantelzorg, hetgeen blijkt uit een schriftelijke verklaring van in ieder geval de behandelende huisarts;
  3. er geen onevenredige aantasting plaatsvindt van de in het geding zijnde belangen waaronder die van omwonenden en (agrarische) bedrijven;
  4. de afhankelijke woonruimte binnen de vigerende regeling inzake bijgebouwen wordt ingepast met een maximale oppervlakte van 80 m<sup>2</sup>;
  5. het bijgebouw een onlosmakelijk geheel vormt met de woning van waaruit de mantelzorg wordt verleend;
  6. het bevoegd gezag verleent bedoelde omgevingsvergunning zowel op naam van de mantelzorgverlener als de mantelzorgontvanger onder de voorwaarden dat binnen vier weken na beëindiging van het gebruik van het vrijstaand of aangebouwd bijgebouw als afhankelijke woonruimte ten behoeve van mantelzorg hiervan schriftelijk melding wordt gemaakt bij het bevoegd gezag en de gebruiksmogelijkheden van het vrijstaand of aangebouwd bijgebouw binnen twaalf weken na beëindiging van het gebruik als afhankelijke woonruimte ten behoeve van mantelzorg ongedaan wordt gemaakt voor bewoning;
- b. het afwijken van de voorgeschreven maten voor de goothoogte, bouwhoogte, oppervlakte, inhoud en afstand van bouwwerken, dan wel een voorgeschreven bebouwingspercentage, eventueel met overschrijding van de bouwgrenzen binnen een bestemmingsvlak, mits de afwijking niet meer bedraagt dan 10% van de in deze regels voorgeschreven maten;
- c. het afwijken van bouwgrenzen en overige aanduidingen in het horizontale vlak op de verbeelding, niet zijnde bestemmingsgrenzen, indien en voor zover afwijking noodzakelijk is uit een oogpunt van doelmatig gebruik van de grond, mits de afwijking ten opzichte van hetgeen op de verbeelding is aangegeven niet meer dan 2,5 meter bedraagt;
- d. de bouw van hogere bouwwerken, geen gebouwen zijnde, dan toegestaan ingevolge deze regels, met dien verstande dat de bouwhoogte van de bouwwerken, geen gebouwen zijnde, mag worden vergroot tot niet meer dan 10 meter;
- e. het oprichten van kunstwerken, geen gebouwen zijnde, gedenktekens, geen gebouwen zijnde, en monumenten, geen gebouwen zijnde, tot een bouwhoogte van niet meer dan 15 meter;
- f. het realiseren van gebouwen en bouwwerken ten behoeve van nutsvoorzieningen en/of het opwekken van duurzame energie, tot maximaal 100 m<sup>2</sup> (bruto vloeroppervlak) en een bouwhoogte van maximaal 3 meter;
- g. gevelisolatie en toestaan dat de aanduiding 'bouwvlak' wordt overschreden met maximaal 30 centimeter ten behoeve van gevelisolatie om energie te besparen.



## Artikel 9      Algemene wijzigingsregels

### Algemene wijzigingen

Burgemeester en wethouders zijn bevoegd, overeenkomstig het bepaalde in artikel 3.6, eerste lid, onder a, van de Wet ruimtelijke ordening:

- a. de ligging van grenzen van bestemmings- en bouwvlakken en aanduidingen te wijzigen, met inachtneming van de volgende regels:
  1. de bij de wijziging betrokken grenzen mogen ten hoogste 5 meter worden verschoven;
  2. de oppervlakte van de bij de wijziging betrokken bestemmings- en bouwvlakken en aanduidingen mag ten hoogste 5% worden verkleind of vergroot ten opzichte van de oppervlakte vóór de wijziging;
  3. door een wijziging mogen het straat-, bebouwings- en landschapsbeeld, het woon- en leefklimaat, de waterstaatkundige belangen, de ontwikkeling van omliggende bedrijven, de verkeersveiligheid, de sociale veiligheid en de gebruiksmogelijkheden van de aangrenzende gronden, niet onevenredig worden aangetast.
- b. het plan te wijzigen ten aanzien van het aanpassen van opgenomen regels in de voorafgaande artikelen, waarbij wordt verwezen naar regels in wettelijke regelingen en/of publicaties, indien deze wettelijke regelingen en/of publicaties na het moment van vaststelling van het plan worden gewijzigd.

## **Artikel 10 Overige regels**

De wettelijke regelingen waarnaar in de regels wordt verwezen, worden toegepast zoals deze luiden op het moment van vaststelling van het plan, tenzij expliciet anders is geregeld.

## Hoofdstuk 4      Overgangs- en slotregels

### Artikel 11      Overgangsrecht

#### 11.1      Overgangsrecht bouwwerken

- a. Een bouwwerk dat op het tijdstip van inwerkingtreding van het bestemmingsplan aanwezig of in uitvoering is, dan wel gebouwd kan worden krachtens een omgevingsvergunning voor het bouwen, en afwijkt van het plan, mag, mits deze afwijking naar aard en omvang niet wordt vergroot,
  1. gedeeltelijk worden vernieuwd of veranderd;
  2. na het teniet gaan ten gevolge van een calamiteit geheel worden vernieuwd of veranderd, mits de aanvraag van de omgevingsvergunning voor het bouwen wordt gedaan binnen twee jaar na de dag waarop het bouwwerk is teniet gegaan.
- b. Het bevoegd gezag kan eenmalig in afwijking van lid 11.1 onder a, een omgevingsvergunning verlenen voor het vergroten van de inhoud van een bouwwerk als bedoeld in lid 11.1 onder a, met maximaal 10%.
- c. Lid 11.1 onder a, is niet van toepassing op bouwwerken die weliswaar bestaan op het tijdstip van inwerkingtreding van het plan, maar zijn gebouwd zonder vergunning en in strijd met het daarvoor geldende plan, daaronder begrepen de overgangsbepaling van dat plan.

#### 11.2      Overgangsrecht gebruik

- a. Het gebruik van grond en bouwwerken dat bestond op het tijdstip van inwerkingtreding van het bestemmingsplan en hiermee in strijd is, mag worden voortgezet.
- b. Het is verboden het met het bestemmingsplan strijdige gebruik, bedoeld in lid 11.2 onder a, te veranderen of te laten veranderen in een ander met dat plan strijdig gebruik, tenzij door deze verandering de afwijking naar aard en omvang wordt verkleind.
- c. Indien het gebruik, bedoeld in lid 11.2 onder a, na het tijdstip van inwerkingtreding van het plan voor een periode langer dan een jaar wordt onderbroken, is het verboden dit gebruik daarna te hervatten of te laten hervatten.
- d. Lid 11.2 onder a is niet van toepassing op het gebruik dat reeds in strijd was met het voorheen geldende bestemmingsplan, daaronder begrepen de overgangsbepalingen van dat plan.

## **Artikel 12 Slotregel**

Deze regels worden aangehaald als:  
regels van het bestemmingsplan Riel, woning Heisteeg.

Aldus vastgesteld in de raadsvergadering van xxx 2019

De voorzitter,

De griffier,



**BIJLAGE 1**  
**STAAT VAN BEDRIJFSACTIVITEITEN**

Staat van bedrijfsactiviteiten		
SBI-CODE	OMSCHRIJVING	CATEGORIE
<b>01</b>	<b>LANDBOUW EN DIENSTVERLENING T.B.V. DE LANDBOUW</b>	
014	Dienstverlening t.b.v. de landbouw:	
014	- algemeen (o.a. loonbedrijven), b.o < 500 m <sup>2</sup>	B
014	- plantsoenendiensten en hoveniersbedrijven, b.o. < 500 m <sup>2</sup>	B
0142	KI-stations	B
<b>15</b>	<b>VERVAARDIGING VAN VOEDINGSMIDDELEN EN DRANKEN</b>	
151	Slachterijen en overige vleesverwerking:	
151	- vleeswaren- en vleesconservenfabrieken, p.o. < 200 m <sup>2</sup>	B
1552	Consumptie-ijsfabrieken, p.o. < 200 m <sup>2</sup>	B
1581	Broodfabrieken, brood- en banketbakkerijen, v.c. < 2500 kg meel/week	B
1584	Verwerking cacao- en chocoladefabrieken- vervaardigen van chocoladewerken met p.o. < 200 m <sup>2</sup>	B
1584	- Cacao- en chocoladefabrieken- vervaardigen van chocoladewerken met p.o. < 200 m <sup>2</sup>	B
1584	- Suikerwerkfabrieken zonder suiker branden, p.o. < 200 m <sup>2</sup>	B
1593 t/m 1595	Vervaardiging van wijn, cider e.d.	B
<b>17</b>	<b>VERVAARDIGING VAN TEXTIEL</b>	
174, 175	Vervaardiging van textielwaren	B
176, 177	Vervaardiging van gebreide en gehaakte stoffen en artikelen	B
<b>18</b>	<b>VERVAARDIGING VAN KLEDING; BEREIDEN EN VERVEN VAN BONT</b>	
181	Vervaardiging kleding van leer	B
<b>20</b>	<b>HOUTINDUSTRIE EN VERVAARDIGING ARTIKELEN VAN HOUT, RIET, KURK E.D.</b>	
203, 204, 205	Timmerwerkfabrieken, vervaardiging overige artikelen van hout, p.o. < 200 m <sup>2</sup>	B
205	Kurkwaren-, riet- en vlechtwerkfabrieken	B
<b>22</b>	<b>UITGEVERIJEN, DRUKKERIJEN EN REPRODUKTIE VAN OPGENOMEN MEDIA</b>	
221	Uitgeverijen (kantoren)	A
2222.6	Kleine drukkerijen en kopieerinrichtingen	B
2223	Grafische afwerking	A
2223	Binderijen	B
2224	Grafische reproductie en zetten	B
2225	Overige grafische activiteiten	B
223	Reproductiebedrijven opgenomen media	A
<b>24</b>	<b>VERVAARDIGING VAN CHEMISCHE PRODUCTEN</b>	
2442	Farmaceutische productenfabrieken:	
2442	- verbandmiddelenfabrieken	B
<b>26</b>	<b>VERVAARDIGING VAN GLAS, AARDEWERK, CEMENT-, KALK- EN GIPSPRODUCTEN</b>	
2615	Glasbewerkingsbedrijven	B
262, 263	Aardewerkfabrieken:	
262, 263	- vermogen elektrische ovens totaal < 40 kW	B
267	Natuursteenbewerkingsbedrijven:	
267	- indien p.o. < 2.000 m <sup>2</sup>	B
2681	Slijp- en polijstmiddelen fabrieken	B
<b>28</b>	<b>VERVAARD. VAN PRODUCTEN VAN METAAL (EXCL. MACH./TRANSPORTMIDD.)</b>	
281	- gesloten gebouw, p.o. < 200 m <sup>2</sup>	B
284	Smederijen, lasinrichtingen, bankwerkerijen e.d., p.o. < 200 m <sup>2</sup>	B
2852	Overige metaalbewerkende industrie, inpandig, p.o. <200m <sup>2</sup>	B
287	Overige metaalwarenfabrieken n.e.g.; inpandig, p.o. <200 m <sup>2</sup>	B

Staat van bedrijfsactiviteiten		
SBI-CODE	OMSCHRIJVING	CATEGORIE
<b>30</b>	<b>VERVAARDIGING VAN KANTOORMACHINES EN COMPUTERS</b>	
30	Kantoor machines- en computerfabrieken	<b>B</b>
<b>33</b>	<b>VERVAARDIGING VAN MEDISCHE EN OPTISCHE APPARATEN EN INSTRUMENTEN</b>	
33	Fabrieken voor medische en optische apparaten en instrumenten e.d.	<b>B</b>
<b>36</b>	<b>VERVAARDIGING VAN MEUBELS EN OVERIGE GOEDEREN N.E.G.</b>	
361	Meubelstofeerderijen b.o. < 200 m <sup>2</sup>	<b>A</b>
362	Fabricage van munten, sieraden e.d.	<b>B</b>
363	Muziekinstrumentenfabrieken	<b>B</b>
3661.1	Sociale werkvoorziening	<b>B</b>
<b>40</b>	<b>PRODUKTIE EN DISTRIB. VAN STROOM, AARDGAS, STOOM EN WARM WATER</b>	
40	Elektriciteitsdistributiebedrijven, met transformatorvermogen:	
40	- < 10 MVA	<b>B</b>
40	Gasdistributiebedrijven:	
40	- gas: reduceer-, compressor-, meet- en regelinst. Cat. A	<b>A</b>
40	- gasdrukregel- en meetruimten (kasten en gebouwen), cat. B en C	<b>B</b>
40	Warmtevoorzieningsinstallaties, gasgestookt:	
40	- blokverwarming	<b>B</b>
<b>41</b>	<b>WINNING EN DITRIBUTIE VAN WATER</b>	
41	Waterdistributiebedrijven met pompvermogen:	
41	- < 1 MW	<b>B</b>
<b>45</b>	<b>BOUWNIJVERHEID</b>	
45	Aannemersbedrijven met werkplaats, b.o. < 1000 m <sup>2</sup>	<b>B</b>
<b>50</b>	<b>HANDEL/REPARATIE VAN AUTO'S, MOTORFIETSEN; BENZINESERVICESTATIONS</b>	
501, 502, 504	Handel in auto's en motorfietsen, reparatie- en servicebedrijven	<b>B</b>
5020.4	Autobeklederijen	<b>A</b>
5020.5	Autowasserijen	<b>B</b>
503, 504	Handel in auto- en motorfietsonderdelen en -accessoires	<b>B</b>
<b>51</b>	<b>GROOTHANDEL EN HANDELSBEMIDDELING</b>	
511	Handelsbemiddeling (kantoren)	<b>A</b>
5134	Grth in dranken	<b>C</b>
5135	Grth in tabaksprodukten	<b>C</b>
5136	Grth in suiker, chocolade en suikerwerk	<b>C</b>
5137	Grth in koffie, thee, cacao en specerijen	<b>C</b>
514	Grth in overige consumentenartikelen	<b>C</b>
5148.7	Grth in vuurwerk en munitie:	
5148.7	- consumentenvuurwerk, verpakt, opslag < 10 ton	<b>B</b>
5153	Grth in hout en bouwmaterialen:	
5153	- algemeen	<b>C</b>
5153	- indien b.o. < 2000 m <sup>2</sup>	<b>B</b>
5153.4	zand en grind:	
5153.4	- indien b.o. < 200 m <sup>2</sup>	<b>B</b>
5154	Grth in ijzer- en metaalwaren en verwarmingsapparatuur:	
5154	- algemeen	<b>C</b>
5154	- indien b.o. < 2.000 m <sup>2</sup>	<b>B</b>
5156	Grth in overige intermediaire goederen	<b>C</b>
5162	Grth in machines en apparaten, exclusief machines voor de bouwnijverheid	<b>C</b>



Staat van bedrijfsactiviteiten		
SBI-CODE	OMSCHRIJVING	CATEGORIE
517	Overige grth (bedrijfsmeubels, emballage, vakbenodigdheden e.d.)	C
<b>60</b>	<b>VERVOER OVER LAND</b>	
6022	Taxibedrijven	B
6024	Goederenwegvervoerbedrijven (zonder schoonmaken tanks), b.o. < 1.000 m <sup>2</sup>	C
603	Pomp- en compressorstations van pijpleidingen	B
<b>61, 62</b>	<b>VERVOER OVER WATER / DOOR DE LUCHT</b>	
61, 62	Vervoersbedrijven (uitsluitend kantoren)	A
<b>63</b>	<b>DIENSTVERLENING T.B.V. HET VERVOER</b>	
6321	Autoparkeerterreinen, parkeergarages	C
6322, 6323	Overige dienstverlening t.b.v. vervoer (kantoren)	A
633	Reisorganisaties	A
634	Expediteurs, cargadoors (kantoren)	A
<b>64</b>	<b>POST EN TELECOMMUNICATIE</b>	
641	Post- en koeriersdiensten	C
642	Telecommunicatiebedrijven	A
642	zendinstallaties:	
642	- FM en TV	B
642	- GSM en UMTS-steunzenders	B
<b>65, 66, 67</b>	<b>FINANCIELE INSTELLINGEN EN VERZEKERINGSWEZEN</b>	
65, 66, 67	Banken, verzekeringsbedrijven, beurzen	B
<b>70</b>	<b>VERHUUR VAN EN HANDEL IN ONROEREND GOED</b>	
70	Verhuur van en handel in onroerend goed	A
<b>71</b>	<b>VERHUUR VAN TRANSPORTMIDDELEN, MACHINES, ANDERE ROERENDE GOEDEREN</b>	
711	Personenautoverhuurbedrijven	B
712	Verhuurbedrijven voor transportmiddelen (excl. personenauto's)	C
713	Verhuurbedrijven voor machines en werktuigen	C
714	Verhuurbedrijven voor roerende goederen n.e.g.	C
<b>72</b>	<b>COMPUTERSERVICE- EN INFORMATIETECHNOLOGIE</b>	
72	Computerservice- en informatietechnologie-bureau's e.d.	A
72	Switchhouses	B
<b>73</b>	<b>SPEUR- EN ONTWIKKELINGSWERK</b>	
732	Maatschappij- en geesteswetenschappelijk onderzoek	A
<b>74</b>	<b>OVERIGE ZAKELIJKE DIENSTVERLENING</b>	
74	Overige zakelijke dienstverlening: kantoren	A
7481.3	Foto- en filmontwikkelcentrales	C
7484.4	Veilingen voor huisraad, kunst e.d.	A
<b>75</b>	<b>OPENBAAR BESTUUR, OVERHEIDSDIENSTEN, SOCIALE VERZEKERINGEN</b>	
75	Openbaar bestuur (kantoren e.d.)	A
7525	Brandweerkazernes	C
<b>80</b>	<b>ONDERWIJS</b>	
801, 802	Scholen voor basis- en algemeen voortgezet onderwijs	B
803, 804	Scholen voor beroeps-, hoger en overig onderwijs	B

Staat van bedrijfsactiviteiten		
SBI-CODE	OMSCHRIJVING	CATEGORIE
<b>85</b>	<b>GEZONDHEIDS- EN WELZIJNSZORG</b>	
8512, 8513	Artsenpraktijken, klinieken en dagverblijven	A
8514, 8515	Consultatiebureaus	A
853	Verpleeghuizen	B
853	Kinderopvang	B
9001	rioolgemalen	B
<b>91</b>	<b>DIVERSE ORGANISATIES</b>	
9111	Bedrijfs- en werknemersorganisaties (kantoren)	A
9131	Kerkgebouwen e.d.	B
9133.1	Buurt- en clubhuizen	B
<b>92</b>	<b>CULTUUR, SPORT EN RECREATIE</b>	
9213	Bioscopen	C
9232	Theaters, schouwburgen, concertgebouwen, evenementenhallen	C
9234	Muziek- en balletscholen	B
9234.1	Dansscholen	B
9251, 9252	Bibliotheken, musea, ateliers, e.d.	A
9261.1	Zwembaden: overdekt	C
9261.2	Sporthallen	B
9261.2	Bowlingcentra	B
9262	Schietinrichtingen:	
9262	- binnenbanen: boogbanen	A
9262	Sportscholen, gymnastiekzalen	B
9271	Casino's	C
9272.1	Amusementshallen	B
<b>93</b>	<b>OVERIGE DIENSTVERLENING</b>	
9301.3	Wasverzendinrichtingen	B
9301.3	Wasserettes, wassalons	A
9302	Kappersbedrijven en schoonheidsinstituten	A
9303	Begrafenisondernemingen: uitvaartcentra	A
9304	Fitnesscentra, badhuizen en sauna-baden	B
9305	Persoonlijke dienstverlening n.e.g.	A

## VERBEELDING



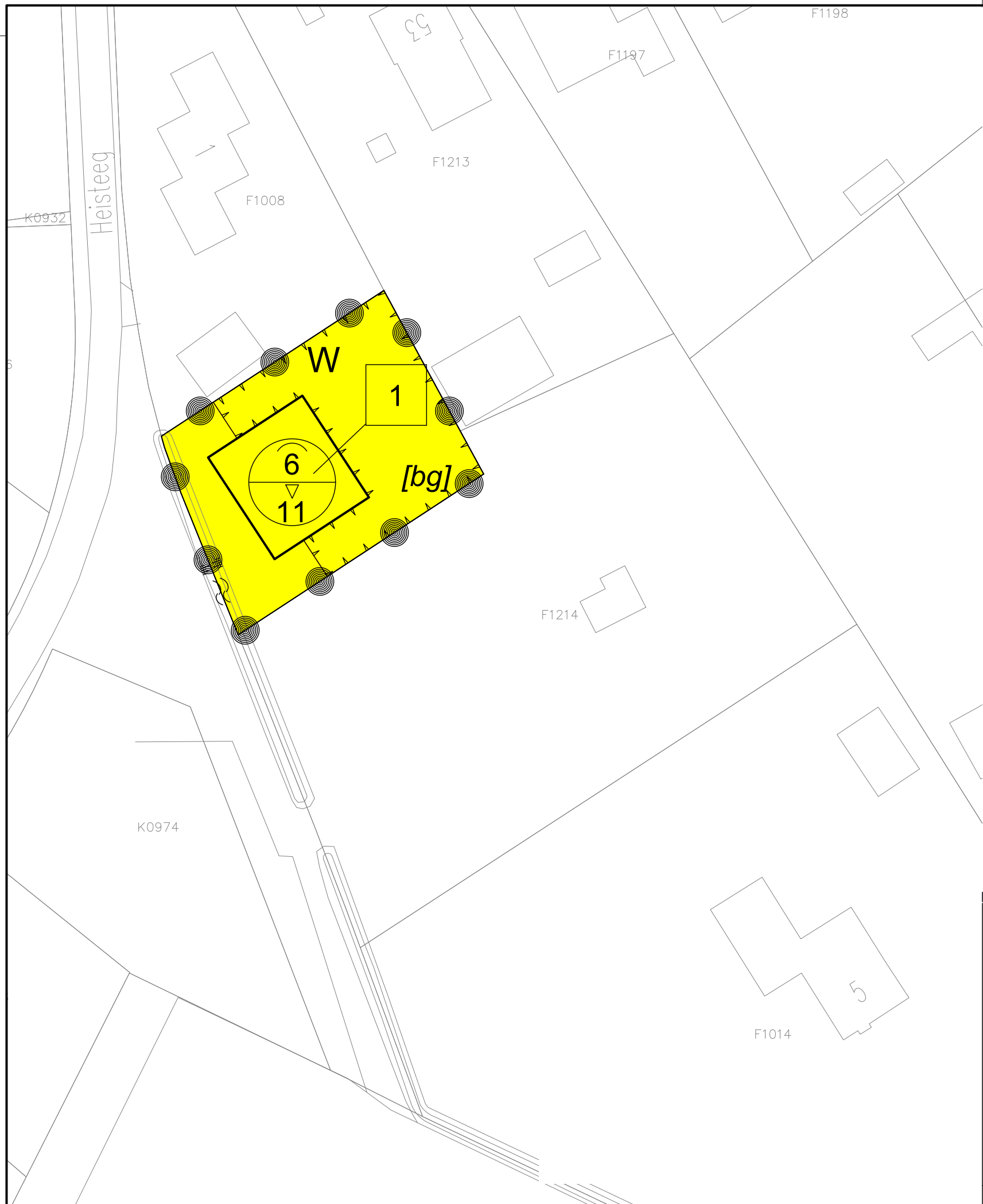

### Enkelbestemmingen

**w** Wonen

### Bouwvlakken

**[ ]** bouwvlak

### Bouwaanduidingen

**[bg]** bijgebouwen

### Maatvoeringen

**1** maximum aantal wooneenheden

**6/11** maximum goothoogte (m)  
maximum bouwhoogte (m)

## Riel, Woning Heisteeg

Gemeente : Goirle  
 Bestemmingsplannummer : NL.IMRO.0785.BP201700 2Woninghei-vg01  
 Schaal van de verbeelding : 1:500  
 Status van het plan : ontwerp  
 Datum tervisielegging : 7 november 2019-18 december 2019  
 Datum vaststelling : .  
 Datum uitspraak ABRS : .  
 Datum inwerkingtreding : .  
 Datum onherroepelijk : .  
 Naam en adres opsteller : Antea Group, Beneluxweg 125  
 4904 SJ Oosterhout  
 Blad : 1/1



BESTANDSNAAM: 08-411209-BP-ow-HS-191009

\\oranjewoud.intra\oos\Projecten\00410000\00411209\RO-advies\Bestemmingsplan\Kaart + ondergrond\08-411209-BP-ow-HS-191009.dwg